Tempo: Instável com chuvas. Temperatura: Estável. Ventos: Sul e Este, moderados. Máxima: 26,5. (Penha). Mínima: 20,8 (Jardim Botânico).

ANO XXXI — N. 9.293

Diario Carioca

RIO DE JANEIRO TÊRÇA-FEIRA, 28 DE OUTUBRO DE 1958

O Máximo de Jornal no Mínimo de Espaço

Fundador: J. E. de Macedo Soares

Dia 31, as divisas para automóveis

Fracassaram 8 votações; novo Papa pode sair hoje

CIDADE DO VATICANO, 27 (FP, UPI, DC) — Uma coluna de fumaça negra, que saiu duas vezes pela chaminé instalada no alto da Capela Sixtina, anunciou ao mundo, hoje, que os 51 cardeais participantes do conclave ainda não tinham escolhido o sucessor de Pio XII, ao cabo de oito votações realizadas em dois dias.

O Vaticano tomou medidas de precaução para evitar as dúvidas que ocorreram ontem quanto à côr da fumaça que se elevou da chaminé. Sob esta foram instalados dois geradores de fumaça, obtidos numa fábrica de fogos, em Frosinone, a 80 quilômetros de Roma. Um produz fumaça negra espessa e o outro produz fumaça nitidamente branca.

AS VOTAÇÕES

Terminadas as duas votações desta manhã (a quinta e a sexta) a primeira espiral de fumo apareceu às 11,10, isto é, 43 minutos antes da hora em que foram concluídas as primeiras votações de ontem pela manhã. O sinal vespertino apareceu às 17,32, 26 minutos antes do sinal da tarde de ontem. O fato de a fumaça ter aparecido mais cêdo parece indicar que foi simplificado o processo de votação.

A multidão de fiéis que aguardava, hoje, o resultado da votação não passou de 150 mil pessoas, ao cair da noite, ao passo que ontem 300 mil se reuniram em frente ao Vaticano. A emissora, que anunciara erradamente ao mundo a eleição do novo Papa, informou, hoje, corretamente, a côr dos sinais. Amanhã, a rádio do Vaticano começará a anunciar os resultados às 9,30 ao invés de fazê-lo às 10 horas, talvez porque se espere um resultado positivo, ainda cêdo.

CARDEAL ENFERMO

Ontem foram depositados alimentos na roda que permite fazer entregas aos membros do conclave sem violar o segrêdo dêste. À noite foram enviados alguns frascos de remédio ao cardeal Nicola Canalli, de 85 anos, que se encontrava enfêrmo antes do início do conclave e é encarregado de anunciar o nome do novo Papa, quando êste fôr eleito.

POLITICO OU PASTOR

A demora da conclusão do conclave indica, segundo observadores do Vaticano, uma profunda divisão entre os cardeais sôbre as necessidades imediatas da Igreja; uns desejariam que o sucessor de Pio XII fôsse um papa "político", enquanto outros prefeririam um "pastor". Tudo isso é, porém, simples conjectura, pois o que ocorre dentro da Capela Sixtina constitui segrêdo que os cardeais devem guardar, sob pena de excomunhão.

Um Papa "político" seria aquêle que fizesse sentir a influência da Igreja nos assuntos mundiais. Um Papa "pastor" se inclinaria mais a atender, de preferência, aos assuntos internos da Igreja. O longo pontificado de Pio XII parece haver deixado, em muitos membros do Colégio de Cardeais, a impressão de que a Igreja necessita, agora, de um Pontífice que se dedique mais aos assuntos espirituais. Na opinião de alguns especialistas, a prolongação do conclave tem diminuido as possibilidades de ser escolhido o patriarca Agagianian, da Armênia Soviética.

ELEITO PODE RECUSAR

A pessoa que os 51 cardeais elegerem para o trono de S. Pedro poderá, se quiser, recusar a honra. Mas até agora não houve um só precedente, nos últimos mil anos, em apoio de tal direito. E existe, em compensação, a exortação do Papa Pio XII para que o eleito não deixe de atender ao apêlo da Igreja.

Na Constituição apostólica de 1945, que rege as eleições do Papa, Pio XII deixou claro seus pontos de vista: «Suplicamos, a quem fôr eleito nosso herdeiro e sucessor, que não se amedronte ante o pêso da responsabilidade que terá de assumir, mas sim que se submeta com tôda humildade aos desígnios da vontade divina» (art. 99).

INVESTIDURA

De acôrdo com os arts. 100 e 101 da Constituição, o decano do Sacro Colégio de Cardeais, atualmente o cardeal Eugênio Tisserant, é chamado a interrogar o cardeal favorecido pela eleição se aceita ou não a investidura, antes que esta se anuncie.

Falando em latim, o cardeal decano do Sacro Colégio perguntará ao eleito: «Aceitas a eleição canônica como Supremo Pontífice?».

Somente ao aceitar, o cardeal ou a pessoa eleita poderá ser considerada como verdadeiro Papa e, a partir dêsse momento, terá jurisdição espiritual sôbre os 500 milhões de católicos de todo o mundo. Só então se dará o sinal para que a fumaça branca da chaminé da Capela Sixtina anuncie ao mundo que a Igreja tem um novo Chefe.

(Conclui na página 11)

Prestes vê o futuro negro

O sr. Luís Carlos Prestes, procurou, ontem, o sr. Osvaldo Aranha, para manifestar suas apreensões quanto ao momento político do Brasil.

Teme o sr. Prestes, segundo disse, que o país esteja caminhando para uma situação política semelhante à que se apresentou à França, determinando o desaparecimento da IV República.

PRIMEIRA ESTAÇÃO NA VIA CRUCIS

Quando Euclides Krisginski, descendente de poloneses, chegou, ontem, à noite, à igreja de Santo Afonso, na Tijuca, com sua cruz (de 80 quilos) às costas, o vigário da paróquia fêz tudo para demovê-lo do intento de continuar a caminhada desde o Caju até a localidade de Bom Jesus do Guapé, perto de Santos. Euclides, que fêz essa promessa quando estêve muito mal em Santa Catarina, andou, ontem, doze horas debaixo da chuva, sem ligar para a admiração dos circunstantes. O mais que o Vigário de Santo Afonso conseguiu foi que interrompesse por uma noite a sua romaria de penitência, como vai contado em reportagem na última página

US$ um milhão

No próximo dia 31 será efetuado no Rio de Janeiro, o primeiro leilão de divisas, especìficamente para a importação de automóveis, cumprindo-se assim o artigo 59 da Lei de Tarifas, nos têrmos da Instrução 161 da SUMOC, segundo os critérios estabelecidos, em caráter experimental pela GEIA.

Êste primeiro leilão será de um milhão de dólares, incluindo divisas ACL e incoversíveis e os Certificados de Promessa de Venda de Câmbio poderão ser entregues no prazo de três anos.

DISTRIBUIÇÃO

Segundo a Instrução 161 da SUMOC, os licitantes estão divididos em três grupos, e a disponibilidade de um milhão de dólares, a ser leiloado no próximo dia 31, fica assim distribuida:

Grupo A, fabricantes, com a sobretaxa mínima de Cr$ .. 130,00, 700 mil dólares ACL; Grupo B, montadores, sobretaxa mínima de Cr$ 180,00, 80 mil dólares norte-americanos e 50 mil dólares ACL; Grupo C, particulares, sobretaxa mínima de Cr$ 250,00, 10 mil dólares norte-americanos, 10 mil dólares ACL e 150 mil dólares de países com os quais mantemos convênios bilaterais.

OS GRUPOS

Formam o primeiro grupo as firmas Volkswagen do Brasil Indústria e Comércio de Automóveis S. A. e Simca do Brasil S. A., Industrial de Motores, Caminhões e Automóveis, que poderão licitar até os limites de US$ ACL 400.000 e US$ 300.000 respectivamente.

Pertencem ao segundo grupo as emprêsas Vemag S. A. Veículos e Máquinas Agrícolas, Mercedes Benz do Brasil S. A. e Ford Motor do Brasil S. A., para as quais não haverá limite individual de licitação. O terceiro grupo será integrado por quaisquer outros interessados, não incluidos nos grupos anteriores e que atendam às condições aprovadas pelo Conselho do SUMOC.

ALMÔÇO COM FUNCIONÁRIOS

O Presidente da República comparecerá hoje, às 12 horas, à sede da Associação dos Servidores Civis do Brasil, onde almoçará, incorporando-se, assim, às festividades do "Dia do Funcionário Público".

Juraci hoje com JK

O senador Juraci Magalhães vai estar hoje, às 9 horas, com sr. Juscelino Kubitschek, em audiência solicitada diretamente, a fim de expôr ao Presidente da República a "situação de miséria" em que se encontra a Bahia.

Declara o senador Juraci que se apresentará na qualidade de Governador eleito da Bahia, e que espera encontrar da parte do Presidente boa vontade e cooperação para as urgentes reivindicações baianas.

BAHIA EMPOBRECIDA

O Presidente da UDN está alarmado com a situação de empobrecimento em que s. encontra a Bahia, cujo orçamento acusa um "deficit" de 1 bilhão e seiscentos mil cruzeiros. Acha êle que o grande algoz do Estado é o Govêrno Federal.

Na sua conversa nas Laranjeiras, o senador Juraci pretende também expor ao Presidente da República algumas conclusões da Comissão de Planejamento Econômico da Bahia, criada no govêrno Balbino e durante muito tempo dirigida pelo sr. Rômulo Almeida, agora eleito Vice-Governador do Estado.

Jagunços de Aimorés assaltam deputados

BELO HORIZONTE, 27 — (Asp.-DC) — Os deputados estaduais Valdomiro Lôbo e Dnar Mendes foram assaltados por jagunços e quase mortos quando voltavam da fazenda do vice-prefeito «Bimbim» no Município de Aimorés.

Aimorés, cujo Prefeito foi assassinado há mais de uma semana, está cercada por jagunços, que impedem o trânsito nas estradas. Dezenas de policiais e soldados do Exército permanecem acantonados na delegacia da cidade.

DELEGADO DEMISIONÁRIO

O delegado especial de Aimorés, major Júpiter Vieira, enviou radiograma ao Secretário de Segurança do Estado pedindo sua demissão.

A Secretaria de Segurança recebeu da Polícia do Espírito Santo comunicação de que foram enviados peritos e um delegado, o major Geraldo de Farias, para o Baixo Guandu, onde morreu o prefeito José Henrique Filho, de Aimorés.

SÓ O AEROPORTO

O cêrco dos jagunços só não se estende ao Aeroporto, que está guardado pela Polícia.

O assalto aos deputados, membros de uma comissão de inquérito da Assembléia Legislativa, foi perto do Alto da Penha. "Bimbim' (Cipriano Secundino Silva) é suspeito do assassínio do Prefeito e seria o chefe dos jagunços.

O objetivo da viagem dos deputados a Aimorés é reunir dados sôbre a situação do Município.

NÃO FOI BIMBIM

— "Nunca estive tão perto da morte quanto em Aimorés' — disse o deputado Valdomiro Lôbo.

Êle não acredita que Bimbim seja o assassino do prefeito José Henrique Filho, porque havia um pacto de honra entre os dois.

OMISSÃO

O deputado Dnar Mendes, que é presidente em exercício da Assembléia Legislativa e pertence à UDN, acusou o govêrno de omissão e declarou que, se a situação em Aimorés persistir, "teremos que reunir a oposição e tomar uma atitude definitiva contra o governador Bias Fortes".

US$ 100 milhões da Rússia à Argentina

MOSCOU, 27 — (UPI-DC) — A União Soviética outorgou, hoje, um crédito de 400 milhões de rublos (100 milhões de dólares) à Argentina para a compra de maquinaria petrolífera.

De conformidade com os têrmos do convênio assinado hoje nesta capital, a Argentina pagará o crédito com seus próprios produtos.

PRAZO E JUROS

A União Soviética fornecerá à Argentina a maquinaria e equipamento para estudos geológicos, perfurações e outras fases da exploração petrolífera no valor mencionado durante os três próximos anos. Os pagamentos do crédito começarão depois dêsse período e serão efetuados em sete cotas anuais.

A União Soviética cobrará pelo crédito juros de 2,5 por cento ao ano.

SIGNATÁRIOS

A notícia dada hoje pela Rádio Moscou disse que as negociações entre as duas partes se efetuaram "em um ambiente cordial e com espírito de mútua compreensão".

O acôrdo, que está sujeito a renegociação, foi assinado pelo dr. José Lieceaga, Chefe da Missão Comercial argentina, e Nikolai Patolichev, Ministro do Comércio Exterior da União Soviética.

Assistiu à cerimônia E. E. Rivarola, Encarregado de Negócios da Argentina em Moscou.

HOJE A FALA DE JK

O presidente Juscelino Kubitschek pronunciará, hoje, através do programa "A Voz do Brasil", seu anunciado discurso, no qual abordará alguns aspectos da atual conjuntura econômico-financeira do país. O discurso presidencial será feito, no Catete, em presença de todos os membros do Ministério, chefes dos gabinetes Civil e Militar, parlamentares e auxiliares da Presidência da República.

DIVORCIADOS NÃO CASAM NO BRASIL

O sr. Herbert Baldus, brasileiro naturalizado, requereu ao Supremo Tribunal homologação de uma sentença que, na Alemanha, decretou o seu divórcio com Ursula Baldus, também alemã.

Citada, a espôsa não ofereceu contestação, pelo que o ministro Luis Gallotti, relator do processo nomeou curador o sr. Mário Alexandre Campos Mendonça, que opinou pela homologação da sentença, com a cláusula de não poder o marido contrair novas núpcias no Brasil.

A Procuradoria Geral da República opinou pela extensão dessa cláusula à esposa O Supremo Tribunal decidiu unânimemente de acôrdo com o parecer do curador, acolhendo o voto do ministro relator.

Lucas na Câmara

O ministro Lucas Lopes comparecerá hoje, às 10 horas, a uma reunião conjunta das Comissões de Orçamento e Finanças da Câmara, para expôr o programa de estabilização monetária do Govêrno.

A realização da reunião conjunta foi coordenada ontem à tarde pelo líder Armando Falcão, que depois de entender-se com os presidentes das três comissões, deputados Cesar Prietto, Daniel Faraco e Wagner Estelita, comunicou-se com o sr. Lucas Lopes, dando-lhe conhecimento do dia e da hora combinados para o seu comparecimento.

Café: Eleito Presidente da Junta

WASHINGTON, 27 (UPI-DC) — A Junta Diretora do Acôrdo Latino-Americano do Café elegeu hoje seu presidente o Embaixador de Costa Rica, Manuel Escalante. Foi eleito vice-presidente Jorte Montealegre, conselheiro comercial da Embaixada da Nicaragua nesta capital.

A eleição do presidente e do vice-presidente foi o primeiro ponto do temário da reunião iniciada hoje pela Junta nesta capital. Fazem parte da entidade os representantes dos 15 países latino-americanos produtores de café, que assinaram o convênio de setembro último, pelo qual se comprometem a reter uma parte de sua produção estável, a fim de estabelecer o mercado cafeeiro.

REDIGIR O REGULAMENTO

O objetivo geral da reunião da Junta é redigir as disposições gerais que regerão o Convênio. É preciso, por exemplo, decidir alguns sistemas de vendas ordenadas do café no próximo ano, adotar sua regulamentação, aprovar o orçamento e chegar a um acôrdo sôbre a fiscalização das exportações e a retenção do produto.

RETENÇÃO DE 40%

No que se refere ao convênio, o Brasil se compromete a reter 40 por cento de sua produção exportável, a Colômbia, 15 por cento e os demais países, cinco por cento, isto até os primeiros 300.000 sacos, depois dos quais tôda produção exportável será retida numa média de 10 por cento.

O mais é poesia

O SR. Roy Rubottom, Secretário de Estado-adjunto para assuntos latino-americanos, é das pessoas mais autorizadas para definir a verdadeira orientação do govêrno dos Estados Unidos ante os anseios de desenvolvimento que estão inquietando as repúblicas de origem ibérica.

Já falou, não há dúvida, o próprio sr. Foster Dulles, desenvolvendo anteriores declarações do presidente Eisenhower, feitas em resposta à carta que lhe dirigira o presidente Kubitschek, lançando a Operação Pan-americana. Mas Rubottom é quem está com a mão na massa. Enquanto Mr. Dulles se preocupa com um mundo de problemas, alguns de solução mais premente que o nosso, mestre Roy só tem olhos para ver a América Latina, focalizando ao microscópio sua situação econômica, necessidades e perspectivas.

De modo que atribuimos grande importância às afirmações recentemente feitas pelo Subsecretário sôbre o desenvolvimento da América Latina e a modalidade de ajuda que os Estados Unidos estão dispostos a prestar-lhe.

Que disse o sr. Rubottom, em resumo, na Califórnia? Que os fundos públicos americanos são limitados, razão pela qual não devemos esperar que venham a substituir os recursos nascidos do empreendimento privado.

E' a doutrina tantas vezes enunciada pela administração republicana e na qual têm invariàvelmente esbarrado as ambições da América Latina. A repetição foi, por certo, deliberada, expressiva pela hora em que foi feita, ou seja, no momento em que se constituia a Comissão dos 21, que vai formular um esquema de ação para a OPA.

POUCO importa que o sr. Rubottom, falando agora a jornalistas brasileiros, assevere que os Estados Unidos "farão grandes esforços para resolver os problemas econômicos do Brasil" ou de qualquer outro país **ao Sul do Rio Grande.** Trata-se de vagas afirmações de boa vontade, contrastando com a precisão e a brutal franqueza das palavras anteriores do Subsecretário.

Aliás a franqueza do sr. Rubottom é benéfica, pois abre os nossos olhos para esta realidade: a escala de prioridades, estabelecida em Washington para a distribuição de financiamentos através do mundo, inspira-se, como é curial, no interêsse da economia e da segurança dos Estados Unidos, antes de tudo. Se a América Latina quer obter maior ajuda, deve convencer os Estados Unidos de que razões de segurança e o próprio interêsse da economia americana aconselham Washington a olhar com maior consideração o Sul do Continente. Fora daí, tudo é poesia.

Qualquer movimento, pois, no sentido da formação de um bloco latino, que arranque, pela sua coesão, vantagens maiores dos Estados Unidos, é um movimento pueril, fadado ao completo fiasco. A Operação Pan-americana, em boa hora lançada pelo presidente Kubitschek, não pode reduzir-se à essa infantilidade.

Não tenhamos ilusões. Muito ainda terá de ser feito para que a OPA se consolide e encontre os meios adequados de ação dentro da Organização dos Estados Americanos. Trabalho difícil, por certo, que só poderá ser realizado por diplomatas experientes, não por aprendizes de diplomatas.

DANTON JOBIM

URSS não suspenderá as provas nucleares

NAÇÕES UNIDAS, Nova Iorque, 27 — (UPI-FP-DC) — A União Soviética rejeitou, hoje, a proposta dos Estados Unidos e Inglaterra para suspensão das provas atômicas por um ano, a partir de sexta-feira.

O delegado dos Estados Unidos na Comissão Política da ONU, sr. James Barco, disse que a decisão soviética «justifica todos os temores já expressados a respeito da verdadeiras intenções da URSS».

A DECISÃO SOVIÉTICA

A decisão da União Soviética sôbre a cessação das provas nucleares foi comunicada à Comissão Política pelo sr. Valerian A. Zorin.

— «É bem sabido» — disse êle — «que a suspensão temporária dessas provas por um ano não significa na realidade cessação, pois há necessidade de um período de aproximadamente um ano para estudar os resultados das provas efetuadas e fazer os preparativos da próxima série».

O delegado soviético, no entanto, afirmou que a URSS participará da conferência que se iniciará sexta-feira, em Genebra, para estudar a possibilidade de serem proibidas experiências atômicas.

ESTUDARÃO

O Govêrno norte-americano — anunciou o sr. Barco — estudará a recusa soviética antes de se pronunciar a respeito.

O delegado inglês, sr. Allan Noble, disse que sua primeira impressão é a da insistência do Govêrno da União Soviética «numa posição de extrema rigidez, que não deverá facilitar o encontro de uma solução» nas conversações de Genebra.

POSIÇÃO FRANCESA

O sr. Jules Moch, delegado da França, anunciou que seu país se absterá de votar contra ou a favor da proposta de desarmamento apoiada pelos Estados Unidos e Inglaterra.

A França apoiará a proposta da Índia e Iugoslávia para a criação de uma Comissão de Desarmamento formada por todos os membros da ONU.

CUMPLICIDADE

Disse o delegado da URSS, sr. Zorin, que aceitar a proposta anglo-americana seria «entrar no caminho da cumplicidade para enganar os povos que exigem a cessação definitiva das provas com armas atômicas e de hidrogênio».

Acusou os Estados Unidos e a Inglaterra de pretenderem «obter vantagens militares» com a suspensão das provas quando o programa experimental soviético está em execução e informou que a URSS continuará suas experiências até ter realizado o mesmo número de explosões experimentais feitas no Ocidente.

MINUTO DE SILÊNCIO

NAÇÕES UNIDAS, Nova Iorque, 27 (FP-DC) — A Comissão Política, da Assembléia Geral, observou, hoje de manhã, um minuto de silêncio, em memória do dr. José Gustavo Gerrero, Juiz da Côrte Internacional de Justiça, que acaba de falecer.

O Presidente da Comissão, sr. Rafael Urquia (Salvador), anunciou à Comissão o falecimento do seu eminente compatriota, o qual foi Presidente da Côrte Permanente de Haia, antes da guerra, tendo ainda ocupado o pôsto na Côrte Internacional. Ergueram-se em silêncio os delegados e vários dêles apresentaram condolências aos representantes do Govêrno e do povo de Salvador.

PALESTRA DE JK: OPA

O Presidente da República comparecerá amanhã, às 11 horas, à Pontifícia Universidade Católica, onde fará uma palestra sôbre os objetivos e o andamento da "Operação Pan-Americana"

NOVA EXPLOSÃO ATÔMICA

CAMPO DE EXPERIÊNCIAS ATÔMICAS DO NEVADA, 27 (FP-DC) — Houve no domingo outra explosão atômica depois de haver explodido de um balão cativo, no deserto do Nevada, um engenho de poderio equivalente a 10.000 toneladas de TNT.

A segunda explosão, de poderio levemente menor, segundo estimativa dos observadores, foi igualmente feita de um balão.

Em ambos os casos foi formada no céu a clássica nuvem em forma de cogumelo, para desaparecer rapidamente na direção do Oriente, depois de se elevar a uma altitude aproximada de 10.668 metros.

Terror impede na Romênia revolução

VIENA, 27 — (UPI-DC) — O Govêrno da Romênia iniciou uma campanha de terror e prisões em massa para impedir uma revolução semelhante à que ocorreu na Hungria — informaram hoje turistas vindos de Bucareste.

De acôrdo com as informações, muitas pêssoas foram detidas e encarceradas sem consulta à Justiça, principalmente membros de famílias da alta sociedade de antes da guerra.

QUADRO TRISTE

Afirmam os turistas que os cárceres estão a tal ponto lotados que muitos criminosos comuns são postos em liberdade, a fim de que haja lugar para os presos políticos.

Os viajantes descreveram um quadro triste da vida na Romênia.

O povo é obrigado a trabalhar "voluntàriamente" nas obras do Estado, durante as horas livres dos domingos.

A OPOSIÇÃO

Informaram ainda que o núcleo da oposição ao regime comunista, é formado pelos camponeses, os quais com frequência são obrigados a trabalhar até 16 horas diárias.

A intranquilidade na Romênia vem da revolta húngara de 1956, quando foram registrados sintomas de agitação no país.

SERÁ ESMAGADA

O primeiro ministro Chivu Stoica e o sr. Gheorgiu-Dej fizeram declarações contra a oposição ao regime e advertiram que qualquer tentativa de "contra-revolução" será esmagada com energia.

Não obstante, os turistas disseram que o Partido Comunista já não conta com o apoio de todos os seus membros.

Acrescentam que entre o povo domina a impressão de que algo sucederá dentro em breve contra o regime comunista.

Comissão do Metrô

O prefeito Sá Freire Alvim nomeou, ontem, uma comissão para opinar — com urgência — sôbre a abertura de concorrência pública para a construção do metrô.

A Comissão examinará os sistemas propostos pelos técnicos que estudaram a organização da Companhia do Metropolitano e dirá como devem ser as obras.

A COMISSÃO

Os membros da Comissão são os srs. João Carlos Vital, Maurício Joppert; Plinio Reis de Catanhede Almeida; João Augusto Maia Penido e Luís Onofre Pinheiro Guedes.

O procurador geral Emídio de Oliveira atuará como assessor.

VISITA DE STROESSNER

ASSUNÇÃO, 27 (FP-DC) — Os adidos militares acreditados junto ao Govêrno do Brasil visitaram o presidente Stroessner, a fim de apresentar ao Chefe do Estado suas saudações, como parte de um programa de confraternização interamericana. O general Flores, mexicano, em seu discurso, disse que o presidente Stroessner era o mais vigoroso dos paladinos da verdadeira prática do pan-americanismo. O Presidente agradeceu as expressões de simpatia dos adidos militares.

EXPLOSÃO NA MINA

BISHOP, Virginia, 27 (UPI-DC) — Vinte e dois trabalhadores morreram hoje em consequência de uma explosão ocorrida na Mina Bishop, da Pocahontas Fuel Company, a mesma onde, em fevereiro do ano passado, morreram 37 mineiros, também como resultado de uma explosão.

Os piquetes de socorro, que tiveram de avançar lentamente pela galeria, cheia de gases deletérios e escombros, encontraram os cadáveres de 17 mineiros num grupo e os dos cinco restantes em outro grupo, que estava a mais de 3 quilômetros da boca da mina e a uma profundidade de mais ou menos 159 metros.

Foi êste o segundo desastre mineiro ocorrido nos últimos dias no continente norte-americano. Na quinta-feira passada ficaram soterrados noventa e três mineiros, em virtude de uma explosão numa mina de Springfield, em Nova Escócia, no Canadá.

VIAGEM DE FRONDIZI

BUENOS AIRES, 27 (FP-DC) — O presidente Frondizi transmitirá o Govêrno ao vice-presidente Alejandro Gomez, amanhã, terça-feira. O Chefe do Estado viajará no dia seguinte para o Paraguai, em visita oficial que durará até o dia 20.

Não puderam marcar feriados: faltou água

CÂMARA dos Vereadores

Faltou água ontem no edifício da Câmara Municipal, pelo que o sr. Frederico Trota pediu o levantamento dos trabalhos não sendo atendido por faltar "quorum" para deliberar, mas, como se encontravam no recinto menos de 15 representantes, os trabalhos foram encerrados pela escassez de número para o funcionamento da sessão.

Antes, havia sido aprovado requerimento do mesmo vereador para que hoje, dia consagrado ao funcionário público, não houvesse sessão. O mesmo representante ainda requereu que no próximo dia 30, consagrado ao empregado no comércio, não houvesse sessão, mas a matéria não chegou a ser apresentada à votação por ter a sessão sido levantada antes.

O sr. Domingos D'Angelo apresentou projeto de lei, mandando abrir o crédito de 500 mil cruzeiros para atender aos prejuízos sofridos pelo Sindicato dos Vendedores e Distribuidores de Jornais do Rio de Janeiro com o incêndio em suas dependências sociais, instaladas no edifício do "Jornal do Comércio".

ASTENIA SEXUAL

Voronot revolucionou a medicina demonstrando a possibilidade de restauração das energias perdidas e do vigor sexual. Chamamos, pois a atenção da classe médica para a fórmula do TONOKLEN (comprimidos) destinada a restauração das funções genitais. Nas drogarias ou pelo reembôlso Caixa Postal 4 — Tijuca — Rio. Telefone: 48-3087. Peçam literatura grátis

DETETIVES

OMIL — REG. 123093

— LEI 3099-57 —

Em trabalho de equipe, executa-se quaisquer serviços de investigações particulares. Sigilo e êxito garantidos. Rua Evaristo da Veiga n. 41 — 2.º and. — Grupo 207. Tel. 42-9994. À noite atendemos pelo tel. 48-9243. Atendemos solicitações dos Estados e Exterior.

Faltou, outra vez, quorum para o Plano

Plenário da CÂMARA

O Plano de Classificação de Cargos ocupou parte da ordem do dia de ontem, mas não obteve «quorum» necessário para aprovação do Substitutivo das Três Comissões.

Antes, a Câmara havia rejeitado por 140 votos contra 24 (164 é o «quorum» mínimo) uma emenda orçamentária de 2 milhões de cruzeiros para a Universidade do Ceará; ao chegar, porém, à verificação para o Plano estavam presentes apenas 153 deputados, dos quais 73 votaram pelo Substitutivo e 80 contra.

O AUMENTO DO SUBSÍDIO

O sr. Carlos Lacerda comentou a fuga de alguns deputados da Maioria, para mostrar que a Câmara deve votar, por êstes dias, a fixação dos subsídios dos deputados. Nessa oportunidade, disse, certamente os deputados da Maioria acorrerão em massa para dar seu voto. Ponderou que isso não é moralmente compreensível.

Perguntou como se sentirão, nesta oportunidade, os seus colegas, principalmente os reeleitos e pediu que o presidente use sua autoridade para evitar a evasão de deputados do Plenário. Se a Maioria não quer aprovar o Plano, que assuma responsabilidade do seu ato.

REPELE FALCÃO

O sr. Armando Falcão contestou que a Maioria ou melhor o PSD tem ponto firmado contra o Substitutivo e pelo Projeto do Executivo. Não havia porque retirar um só deputado do Plenário, tanto mais que o líder estava vencendo (80 contra 73). Não pode ser atribuída à Maioria fuga à responsabilidade, tanto assim que inúmeros representantes da própria UDN se retiraram, e citou os srs. Jocelino Carvalho, Lafayete Coutinho, Alberto Torres, Tenório Cavalcanti e outros.

Quanto ao projeto dos subsídios, não interessa apenas à Maioria, mas a todos os deputados. A posição do PSD é a mesma hoje, como antes da eleição, isto é, no sentido de que a Câmara vote um projeto que esteja à altura das responsabilidades financeiras do país.

MEDALHA DO MÉRITO CIVIL

O deputado Sérgio Magalhães apresentou projeto de lei que cria a medalha do mérito civil, exclusivamente destinada aos funcionários públicos civis da União como prêmio de bons serviços prestados à União».

SESSÕES MATUTINAS

O sr. Chagas Freitas apresentou requerimento em que pede a convocação de sessões extraordinárias para votar os anexos do Orçamento.

O presidente da Mesa disse que submeterá a proposição a voto, na primeira sessão em que haja número.

Adiantou o sr. Ranieri Mazzilli que também convocará os deputados ausentes.

PRORROGAÇÃO DA LEI DO INQUILINATO

O sr. Aarão Steinbruch pediu seja pôsto na ordem do dia de hoje o projeto de sua autoria que prorroga a lei do inquilinato, ao que o presidente respondeu que iria examinar a sugestão.

DESFALQUES A GRANEL

O sr. Frota Aguiar pediu fôssem transcritas no Diário do Congresso, para conhecimento do país, as informações que recebeu a propósito de desfalques havidos no INIC e cuja soma, segundo o deputado carioca, anda aí pelos 30 milhões de cruzeiros, sem que os inquéritos instaurados marchem e se apurem os responsáveis.

O PLANO DE ESTABILIZAÇÃO MONETARIA

Sobraçando os dois volumes do Plano de Estabilização Monetária, o sr. Carlos Lacerda foi à tribuna para comentar as providências ali recomendadas, mas advertiu que quase tôdas são as mesmas de sempre: aumento de impostos. A seu ver, o que o Plano visa é cercear ainda mais o crédito para a iniciativa privada, mantendo porém o mesmo diapasão para as entidades governamentais e para o próprio Govêrno.

Enveredando pelo campo político, disse que lhe cabia agradecer sua reeleição, historiando, a propósito, a campanha de propaganda da UDN. Disse que se gastou mais de um milhão de cruzeiros no rádio e na TV e que essa despesa foi coberta, em parte, pela venda de discos com discursos seus e de outros colegas. Já no campo econômico, acha que o Plano pouco irá adiantar, pois se reduz compromissos em dólares, por exemplo, não pode fazê-lo para os da indústria automobilística, já assumidos, e que orçam em 200 milhões de dólares por ano.

Acha o deputado que os dois volumes do Plano talvez contenham providências em demasia, e a propósito citou uma frase de Clemanceau que, ao saber dos célebres 14 pontos de Wilson para a paz, afairmou: "E' demais. O próprio bom Deus se contentou com 10...".

Discorreu, também, sôbre as esferas de influência do Govêrno, acentuando que a nossa política exterior é sugerida por um ilustre vate desta praça, enquanto no campo econômico quem manda é o célebre grupo de Itatiaia. Demorou-se em examinar a previdência social, que disse estar falida.

OUTROS ORADORES

Falaram ainda os seguintes oradores:

João Machado em comemoração ao Dia dos Funcionários e do 11º aniversário da criação do Hospital dos Servidores;

— Wilson Fadul ressaltando o significado do I Congresso Brasileiro de Medicina de Urgência, realizado a 26 dêste, e lendo para constar dos anais, discurso do diretor da S.A.M.D.U., dr. Francisco Laranja Filho;

— Medeiros Neto defendendo o diretor do DNOCS de acusações que lhe foram feitas a propósito do emprêgo de dinheiros públicos nas eleições no Nordeste;

— Armando Rolemberg, acentuando que a UDN ganhou os

(Conclui na página 11)

Crédito de confiança oposicionista a Lucas

Plenário do SENADO

— Creio na retidão dos propósitos do sr. Lucas Lopes, pelo que tem dito, pela seriedade de seu procedimento, pelo brio com que assume responsabilidades. Não lhe nego, pois, e, com certeza, não lhe negará a nação, um crédito de confiança, enquanto assim se comportar

Assim se pronunciou o senador Mem de Sá a respeito da iniciativa do Ministro da Fazenda, elaborando o Plano de Estabilização Monetária, a fim de atenuar os reflexos da crise econômico-financeira.

EM TEMPO

Em longo discurso, o representante gaúcho, a par de enaltecer o "sadio pessimismo" do sr. Lucas Lopes, procurou situar as responsabilidades do Executivo, do Legislativo e mesmo do Judiciário, pelo excessivo aumento de despesas. Disse que a ingente tarefa do saneamento econômico e financeiro deveria ser empreendido há mais tempo, mas, acrescentou, "tarde embora, não será demais, se a tentativa fôr séria e varonil".

DUAS ADVERTÊNCIAS

Insistindo em que as maiores barreiras o sr. Lucas Lopes não as encontraria fora mas dentro dos "muros governamentais afirmou que cabiam duas advertências.

— Está a primeira em lembrar que, se a prudência é virtude, a timidez e a indecisão frequentemente a anulam. O plano tem de ser audaz e não pode ser parcial: tôdas as causas precisam receber remédios eficazes, tanto as financeiras, quanto as econômicas. A segunda consiste em acentuar que as providências drásticas, impondo sacrifícios, a todos terão de atingir, e o curial é que o govêrno e os seus usufrutuários dêem exemplo para serem levados a sério.

Referiu-se o orador particularmente ao caso do reajustamento dos salários e vencimentos, mostrando-se favorável a uma correção imediata, pois a "protelação anunciada da medida só serve para que os preços ainda mais se elevem'.

— Aí está — frisou —, a meu sentir, um capítulo que pede clarividência e heroísmo na execução da reforma: a bravura de pagar bem aos que trabalham, exigindo-lhes trabalho severo, e a de não estimular o ócio com a sistemática redução do tempo de serviço para as aposentadorias e, ainda, com o aumento de proventos na inatividade. O Brasil oficializa um ideal teratológico: paga melhor aos que não trabalham e estimula a aposentadoria dos que trabalham. Assim faz o Congresso, através de suas leis, o Executivo de seus atos, e, já agora, até o Supremo Tribunal de suas sentenças.

GASTOS MILITARES

Observou o sr. Mem de Sá que por mais confiança que inspire a ação do ministro Lucas Lopes se impõe de uma série de medidas para levar a bom têrmo o anunciado plano de Estabilização. Inclui entre elas a redução do funcionalismo público na Capital, lembrando a falta de servidores em muitos Estados, "um freio ao ritmo alucinado das verbas de inativos, e a contenção das despesas militares, o que poderia ser proposto pelos próprios Ministérios.

— Para, citar somente um exemplo, — indagou — não poderia a nossa gloriosa Marinha desistir de ter, como tanto pleiteia agora, uma aviação naval, cujo custo será insuportável ao mesmo combalido orçamento?

Sugeriu, ainda, que se tivesse a "lealdade' de prorrogar o orçamento atual, uma vez que "o que está em tramitação para 1959, devido ao ano eleitoral que passamos, será mais falso que qualquer outro', e sua execução ficará ao arbítrio do Poder Executivo.

MAJORAÇAO DE IMPOSTOS

A propósito das novas majorações de impostos contidas no Plano em exame, aludiu à sua "ação inflacionária e iníqua' advertindo que se a reforma do tributo sôbre a renda, já foi em parte estudada na Câmara dos Deputados, a dos demais terá de ter curso vertiginoso, em vista do prazo exíguo de que dispõe o Congresso, já empenhado na tramitação do orçamento. Assim, julgava-se habilitado a fazer, de início, duas increpações: a de que o plano chega muito tarde ao Congresso para que êste lhe avie as receitas, e de que os sacrifícios exigidos ao povo, com o adiamento da melhoria dos vencimentos do funcionalismo e da reforma do salário-mínimo, encontram correspondência na conduta dos dirigentes da República.

Demorou-se o representante gaúcho em críticas ao Presidente da República, responsabilizando-o pelos gastos verificados com repetidos transportes de comissões, "até de damas do café society', para Brasília, manifestando "se se pode jejum ao povo, que os governantes ao menos não se banqueteiam'

AUTORIDADE

No final de seu discurso, disse o sr. Mem de Sá:

Entendo que, posta a questão nos têrmos honestos em que a situou o sr. Lucas Lopes sendo ela de salvação pública, urge que os eminentes Ministros Militares venham ao encontro da economia, da finança do povo do Brasil, fixando, ao lado do plano da Fazenda, um plano de reduções de efetivos, de investimentos e despesas das fôrças armadas pelo menos por dois ou três anos. Sabem todos, mesmo os que a elas não pertençam, que isto é possível; que é, inclusive, possível obter reduções de gastos sem diminuição da eficiência militar e da segurança nacional. Com isto, com coragem para cortar o supérfluo desde as parcelas mínimas, às máximas, inclusive e nomeadamente Brasília, terá o Congresso de seguir o exemplo, dado com autoridade, estancando a legislação dos favores, dos abusos e das camaradagens. Provàvelmente até a Justiça deixará de promover marechais. Numa palavra, tudo será factível se o Govêrno — o Poder Executivo, o Presidente da República sobretudo, — tiver coragem para ter autoridade

ELOGIO AO PREFEITO

Abordando notícias sôbre a provável demissão do prefeito Sá Freire Alvim, o sr. Caiado de Castro referiu-se elogiosamente à administração do chefe da municipalidade carioca pedindo ao Presidente da República "que medite muito', antes de tomar qualquer decisão. Em apartes, solidarizaram-se às palavras do orador os srs. Vivaldo Lima, Fernandes Távora, Públio de Melo, Lourival Fontes e Francisco Galotti.

OUTROS ORADORES

O sr. Lima Teixeira protestou contra a falta de funcionamento do Serviço Social Rural, recriminando a desídia dos dirigentes.

O sr Públio de Melo fêz o necrológio do general Lourival Serôa da Mota, a quem o Maranhão deve inestimáveis serviços.

VOTAÇAO ADIADA

A requerimento do sr. Apolônio Sales, ficou adiada para o dia 3 de novembro a discussão do projeto que autoriza o Poder Executivo a abrir um crédito especial de 9 milhões e 300 mil cruzeiros para atender às despesas decorrentes das comemorações do 150º aniversário da fundação do Jardim Botânico.

Mereceu aprovação o projeto da Câmara que concede isenção de impôsto de consumo, de direitos de importação e taxas aduaneiras para material destinado à Pontifícia Universidade Católica do Rio de Janeiro.

A VIAGEM DO PRESIDENTE

Foi lido no expediente o projeto de decreto legislativo elaborado pela Câmara, autorizando o Presidente da República a ausentar-se do país para visitar a Argentina. A matéria foi encaminhada à Comissão de Justiça, para oferecimento de parecer.

Vitoriosa a UDN fluminense

ASSEMBLÉIA FLUMINENSE

Falando no expediente de ontem, o sr. Adolfo Oliveira contestou as afirmativas no sentido de que a UDN saira derrotada das eleições de 3 de outubro, declarando que, "pelo contrário, os udenistas saíram fortalecidos, pois elegeram nada menos de 15 prefeitos quando antes contava apenas com seis".

O orador elogiou, ainda, a atuação dos srs. Paulo Araújo, Mario Guimarães e Alberto Tôrres, "alvo de calúnias e insultos de tôda ordem", os quais procederam decentemente, honrando os seus compromissos políticos. Disse ainda, o sr. Adolfo Oliveira, ao se referir ao resultado do pleito em Petrópolis, que não tinha qualquer fundamento e eram até ridículas as pretensões de adversários derrotados tendo por fim a impedir a posse do sr. Sá Earp, eleito prefeito daquele Município.

OUTROS ASSUNTOS

Foram à tribuna, a seguir, nas pequenas comunicações de ontem: o sr. Aécio Nanci, para agradecer o despacho do governador Togo de Barros sustando do os cortes no fornecimento os cortes no fornecimento dágua aos consumidores em atraso no Município de S. Gonçalo; o sr. José Sali que pleiteou a construção de um pôrto em S. Gonçalo, a fim de possibilitar o escoamento da sua produção; O sr. Rodrigues de Oliveira, para afirmar que um dos pontos altos do programa do sr. Roberto Silveira, candidato eleito ao Govêrno do Estado, era a solução do problema da energia elétrica, o que naturalmente conseguiria, pois podia contar com o apoio do Govêrno Federal; o sr. Câmara Tôrres, para comunicar que o pôrto de Angra dos Reis acabara de bater todos os recordes anteriores na exportação de café, pois só no mês em curso exportara nada menos de cem mil sacas; o sr. Irineu de Sousa, que pretendeu urgência para a fixação dos novos níveis de salário mínimo; e, finalmente, o deputado Rubens Ferraz que se referiu aos resultados das eleições em Itaperuna, agradecendo aos itaperunenses a sua reeleição.

Faltou "quorum", na ordem do dia, para a votação da matéria constante da pauta. Compareceram, apenas, 20 deputados.

UDN se definirá hoje sôbre o Plano Lucas

A bancada da UDN na Câmara se reunirá hoje à noite (21 horas) para discutir sua posição em face do Plano Lucas Lopes, predominando por enquanto, no partido, as tendências contrárias, menos no que respeita ao mérito do programa governamental do que aos critérios de sua proposição ao Congresso.

No mérito, a UDN combate o aumento de impostos, sobretudo os de consumo, pelas suas repercussões no custo de vida, e também acha que as boas intenções do ministro Lucas Lopes estarão inevitàvelmente condicionada a interêsses de grupos econômicos que apóiam o Govêrno (teso Baleeiro).

TRAMITAÇÃO

Quanto à tramitação do Plano no Congresso, os udenistas acham que o Govêrno pretende votar o seu programa em ritmo de atropêlo, que na prática elimine a intervenção do Poder Legislativo.

MAL CONHECIDO

As impressões que ontem se colhiam sôbre o Plano Lucas Lopes nos círculos oposicionistas ainda eram de afogadilho, visto que a todos faltava um melhor conhecimento do programa de estabilização monetária proposto pelo govêrno. A alegação corrente era de que se tratava de matéria muito extensa e complexa

O deputado Carlos Lacerda parece concentrar suas críticas no fato de que os objetivos de estabilização sòmente terão efeito em 1960, último ano de govêrno do sr. Juscelino Kubitschek.

O deputado Benjamin Farah, líder da bancada do PSP, anunciou ontem que seu partido vai também reunir-se para discutir o Plano. Acha que os pessepistas oporão diversas restrições ao programa de estabilização monetária, nos têrmos em que se encontra.

PROF. RENATO SOUZA LOPES
Clínica Médica — Especialista
Aparelho digestivo
México, 98 tel. 22-7227 às 16,30 hs.

REGRESSOU DA EUROPA, PELA PANAIR, O GENERAL TEIXEIRA LOTT

Viajando num DC-7C da Panair do Brasil, regressou, anteontem, da Europa, o general Henrique Teixeira Lott, Ministro da Guerra, que representou o nosso país nas exéquias do Papa Pio XII. O general Teixeira Lott, que viajou acompanhado de sua espôsa, sra. Antonietta Lott e do capitão Lowndes, seu Ajudante de Ordens, foi recebido no Aeroporto Internacional do Galeão, pelos ministros Negrão de Lima e Francisco de Assis Corrêa de Mello, titulares respectivamente das pastas do Exterior e da Aeronáutica, altas patentes do Exército, da Marinha e da Aeronáutica, parlamentares e pessoas amigas, prestando a shonras militares o Batalhão de Guardas do Exército. O general Teixeira Lott chegou muito bem humorado, revelando ter feito excelente viagem. Na gravura, um flagrante colhido por ocasião do desembarque

EDMUNDO RÊGO FALCÃO

(7.º DIA)

✝

Laura Ribeiro Falcão, Armando Ribeiro Falcão e família, José Ribeiro Falcão e família, Rubens Falcão e família e José Viana Koblitz e família convidam os parentes e amigos para a missa que mandam rezar pelo repouso eterno da alma do seu saudoso marido, pai, irmão e sôgro EDMUNDO RÊGO FALCÃO, na Matriz de Santa Teresinha (junto ao Túnel do Leme), às 10,30 horas de hoje, têrça-feira, dia 28. Pelo comparecimento a êsse ato de piedade cristã desde logo se confessam agradecidos.

Invadida Iguatu pelos retirantes

FORTALEZA e RECIFE, 27 (Asap.-DC) — Notícias procedentes de Iguatu (Ceará) informam que o comércio dessa localidade fechou as suas portas e a sua população está apreensiva, em consequência da invasão de centenas de flagelados.

Ao mesmo tempo, anuncia-se que continuam a chegar a Recife numerosas levas de retirantes dos municípios sertanejos onde havia obras dos Departamentos Estadual e Federal de Estrada de Rodagem e do DNOCS, das quais foram dispensados, em massa, após as eleições.

SITUAÇÃO DO COMERCIO

JOÃO PESSOA, 27 (Asap.-DC) — O Governador da Paraíba telegrafou ao Presidente da República solicitando auxílio econômico para fazer face à difícil situação que enfrentam as populações do interior. De todo o sertão paraibano chegam notícias relativas à grave situação decorrente da falta de suprimentos do Govêrno da União para pagamento dos débitos aos fornecedores e aos trabalhadores.

Na praça do Recife agrava-se, igualmente, a situação do comércio, o que se comprova pelo elevado número de protestos e pedidos de concordata. No interior do Ceará os fornecedores suspenderam as suas atividades, por falta absoluta de pagamento. Os preços dos gêneros elevaram-se de maneira alarmante, bastando mencionar o custo de um litro de arroz que é presentemente de Cr$ 50, para se avaliar a difícil situação por que atravessam as populações sertanejas.

IPASE — Departamento de Aplicação de Capital

CONCORRÊNCIA PÚBLICA

EDITAL 181/58

Fornecimento e instalação de elevadores nos blocos 09, 04, e 05 da quadra 208 e 02, 10 e 11 da quadra 206, do Conjunto Residencial do IPASE, em Brasília

O Presidente da Comissão de Concorrências do Departamento de Aplicação de Capital do IPASE, criada pelas Instruções n.º 41, de 2 de junho de 1956, faz público, para conhecimento dos interessados, que, no dia 3 (três) de novembro próximo futuro, às 15,00 (quinze) horas, o referido órgão receberá propostas para fornecimento e instalação de elevadores nos blocos n.ºs 09, 04 e 05 da quadra 208 e 02, 10 e 11 da quadra 206 do Conjunto Residencial do IPASE em Brasília, conforme Edital n.º 143/58, publicado no "Diário Oficial" de 6 de setembro de 1958, às fls. 19.806, retificado pelos Editais ns. 154/58, 157/58, 161/58, 170/58, S n.º-58 e 176/58, publicados no mesmo órgão, nos dias 8-9-58 às fls. 19.890; 18-9-58 às fls. 20.593; 25-9-58 às fls. 21.045; 7-10-58 às fls. 21.825; 15-10-58 às fls. 22.390/91 e 18-10-58 às fls. 25.554, respectivamente.

Rio de Janeiro, 24 de outubro de 1958
COMISSÃO DE CONCORRÊNCIAS DO DC
CARLOS ARNAUD FERNANDES
Presidente-Substituto

a EMPRESA VIGGIANI apresenta:

UMA EMBAIXADA DA CHINA MILENÁRIA NUM ESPETÁCULO DE MAGIA E ENCANTAMENTO

CONJUNTO ACROBÁTICO E ARTÍSTICO DA CHINA

SOB OS AUSPÍCIOS DAS PIONEIRAS SOCIAIS

中国杂技藝術團

53 Fabulosos artistas em cena realizando o assombroso em Acrobacia - Malabarismo - Danças Orientais - Magia - Prestidigitação - Equilibrismo, em números inverossímeis.

QUINTA-FEIRA (FERIADO) VESPERAL ÀS 17 HORAS

MARACANÃZINHO

BILHETES À VENDA NA BILHETERIA DO TEATRO MUNICIPAL, (LADO DA AV. 13 DE MAIO) DAS 9 ÀS 17 HORAS.

ÚLTIMOS ESPETÁCULOS

QUARTA-FEIRA 29, ÀS 21 HORAS

QUINTA-FEIRA 30, VESPERAL ÀS 17 HS.

PREÇOS

Arquibancadas	Cr$ 60,00
Cadeiras especiais	Cr$ 150,00
Cadeiras de pista	Cr$ 100,00
Camarotes (4 pessoas)	Cr$ 400,00
Menores nas vesperais: Arquibancada	Cr$ 30,00

POLITICA ESTADUAL

Sergipe: agressão a um deputado estadual

— «Por muito menos houve intervenção federal em Alagoas» — declarou ontem o deputado Leite Neto, no telegrama que passou ao Presidente da República, informando-lhe de que havia sido assassinado em Sergipe o deputado estadual José Nivaldo dos Santos, do PR.

No entanto, as informações recebidas mais tarde pelo Presidente da Comissão de Inquérito Eleitoral esclareciam que o deputado sergipano saira vivo do atentado, sendo recolhido em estado grave a um hospital de Aracaju.

O TELEGRAMA

O telegrama do deputado Leite Neto ao Presidente da República foi o seguinte:

«Rio — Levo ao conhecimento de V. Exa. que acaba de ser assassinado o deputado Nivaldo Santos, no município de Boquim pela polícia comandada pelo chefe político udenista. Há vários meses denunciei as ameaças contra a vida do deputado Nivaldo, sem obter providências. Pode V. Exa. ter a certeza de que a situação de Sergipe é de extrema gravidade, pois meus amigos estão cansados de ser oprimidos, espancados, torturados e assassinados sem nenhuma providência. Por muito menos houve intervenção federal em Alagôas. O meu Estado está completamente abandonado entregue aos instintos sanguinários do atual governador. Confio em que o eminente Presidente de todos os brasileiros restabelecerá a ordem constitucional em Sergipe, garantindo os direitos fundamentais de todos os meus compatriotas. Cordiais saudações (a) Leite Neto».

OUTRAS COMUNICAÇÕES

Recebeu, também, o presidente Juscelino Kubitschek, o seguinte telegrama:

«As dez horas, na cidade de Boquim, grupos armados compostos de civis e policiais comandados pelo chefe udenista Jacemildes Barreto e pelo delegado regional invadiu a residência do deputado estadual pelo Partido Republicano José Nivaldo Santos, tentando assassiná-lo a tiros. O deputado Nivaldo encontra-se ferido gravemente no Hospital de Cirurgia de Aracaju O crime foi perpetrado pelo escrivão eleitoral José Cleonancio da Fonseca. O apartamento do hospital guardado pelos seus colegas deputados oposicionistas também sem garantias. A situação é desesperadora para os oposicionistas de Sergipe, estando os demais deputados ameaçados de sofrerem idênticas violências, sem ter para quem apelar em virtude de tais crimes partirem de altas autoridades estaduais. Apelamos para V. Exa. no sentido de que nos seja assegurado o direito de vida. (aa) Cabral Machado, Pedro Barreto, Baltazar Santos, Silveira Lins, Manoel Conde, Dário Nunes, Martins Fontes, João Melo, Garcez Doria, Celso Carvalho, Manuel Teles, Pedro Soares, Gerinaud de Lacerda Filho, deputados estaduais».

Do sr. Antônio Abnezer Santos, recebeu o Presidente da República o telegrama seguinte:

«Levo ao conhecimento de V. Exa. que o deputado estadual de Sergipe Nivaldo Santos reeleito pela legenda PSD-PR foi vítima ontem de brutal agressão pelos correligionários do governador Leandro Maciel acha-se em estado grave e tem a família ameaçada de trucidamento por parte daqueles facínoras. Encareço a V. Exa. providências que garantam as vidas de nossas famílias. Respeitosas saudações (a) Antonio Abnezer Santos».

VERSÃO DO DEPUTADO ROLEMBERG

O deputado Armando Rolemberg afirmou ontem ao DC que a agressão sofrida pelo deputado José Nivaldo dos Santos, no Município de Buquim, foi de autoria de elementos da UDN e a mando do chefe dêsse partido na localidade.

— "Quem atirou — disse êle — foi o escrivão eleitoral e todos quantos participaram do crime já se encontram a salvo em Aracaju, sob a proteção direta de elementos influentes do Govêrno do Estado".

Declarou que desconhece os antecedentes da agressão sofrida pelo seu correligionário ,mas adiantou:

— Sempre ganhamos nesse Município: últimamente, é que grande parte da população não conseguiu votar, devido a coação policial exercida pelo Govêrno estadual.

Êsse fato lamentável só serve para confirmar as nossas previsões pessimistas, quando há poucos dias relatávamos ao DIARIO CARIOCA as violências cometidas em nosso Estado contra os adversários do Govêrno, antes e durante o último pleito.

PERNAMBUCO: Governador eleito em ação

O sr. Cid Sampaio, Governador eleito de Pernambuco, manteve ontem os seus primeiros contatos com os próceres da UDN nacional, avistando-se com o senador Juraci Magalhães e com o deputado Afonso Arinos.

O presidente nacional do partido e o líder da Oposição foram levados à sua residência pelo deputado Carlos de Lima Cavalcanti, Pouco depois, recebeu o sr. João Cleofas, Presidente da UDN pernambucana.

Está no programa do sr. Cid Sampaio, nesta capital, uma audiência com o Presidente da República, a ser marcada ainda esta semana, Do Rio, irá a São Paulo, seguindo depois diretamente rumo à Europa e de lá aos Estados Unidos.

Nessa excursão, o sr. Cid Sampaio tem em vista não só o estabelecimento de contatos e aproximações úteis à sua futura administração, como também algumas providências relacionadas com o reaparelhamento e ampliação das suas indústrias particulares no Estado de Pernambuco.

PONTES DENUNCIA GOLPE DA APURAÇÃO

Afirmando que muitos candidatos a postos eletivos em Pernambuco estão tentando a eleição na "apuração", o deputado Pontes Vieira declarou ao DC:

— Nem a minha formação e os meus princípios me permitiriam entrar numa disputa dessa natureza, nem disponho de recursos financeiros para isso.

Disse êle, inicialmente:

— Ainda não concluída a apuração total do pleito, em Pernambuco, calculo em cêrca de 11 mil sufrágios a minha votação, sobretudo na fase atual em que candidatos nas mesmas condições que eu estão tentando a eleição na apuração, mediante a substituição das cédulas depositadas nas urnas.

A propósito de uma "enquête" promovida pelo DIARIO CARIOCA, o sr. Pontes Vieira declarou:

— Ao retomar contato com a imprensa do Rio, desejo agradecer aos jornalistas credenciados perante a Câmara Federal o gesto de me haverem apontado, às vésperas do pleito, como um dos deputados de Pernambuco que, pela atuação e trabalhos desenvolvidos, merecia a reeleição. Foi um pronunciamento honroso para mim e que muito me sensibilizou, sobretudo porque oriundo de categorizados homens de imprensa que, durante oito anos, acompanharam, de perto, a minha atuação parlamentar".

POR QUE PERDEU

Explicou a seguir os motivos que contribuiram para o seu insucesso nas urnas:

— Três fatores principais me impediram, entretanto, de corresponder a essa expectativa: 1) a minha pobreza; 2) a incompreensão do eleitorado; 3) a minha condição de candidato situacionista com todos os ônus decorrentes dela e sem nenhuma ajuda. Esta a verdade, que proclamo sem amarguras, apenas com espírito realista.

Finalmente, quanto às minhas impressões sôbre o pleito em Pernambuco e as causas da derrota do PSD, no meu Estado, prometo fazer a respeito uma análise imparcial e serena.

BAHIA: Brito sonda Vieira

O principal objetivo da visita de dois dias feita pelo deputado Oliveira Brito a Salvador não foi o de relatar ao governador Antônio Balbino o seu último encontro com o Presidente da República e sim o de sondar o deputado Vieira de Melo sôbre as suas reais intenções de retornar ao seio do PSD, harmonizando-se com a atual direção do partido.

O presidente do PSD baiano regressou ontem ao Rio e, procurado pela reportagem, manteve-se discreto sôbre os resultados práticos alcançados na sua visita à Bahia.

ENCONTRO COM BALBINO

SALVADOR, 27 (Asapress) — Regressou da capital da República o deputado Oliveira Brito. Mal desembarcou, o presidente do PSD baiano foi ao encontro do governador Balbino, da conta dos entendimentos havidos no Rio com o presidente da República e a alta direção do partido. No Rio, o sr. Oliveira Brito declarou à imprensa que, nesses entendimentos o presidente Juscelino Kubitschek havia prestigiado sua atuação à frente do PSD baiano. O deputado pessedista estêve também com o sr. Vieira de Melo, em longa conversa. Segundo fomos informados, o sr. Oliveira Brito transmitiu ao sr Vieira de Melo as preocupações do sr. Juscelino Kubitschek quanto ao seu possível apoio ao governo de Juraci Magalhães o que viria a enfraquecer as resistências do PSD da Bahia ao esquema nacional que a UDN prepara para 1960 e no qual o govêrno udenista baiano é uma das peças mais importantes.

PRESIDÊNCIA DO PSD

Por outro lado, segundo se comenta sr. Vieira de Melo se mantém firme na resolução de só não apoiar o governo de Juraci Magalhães se o presidente da República lhe der uma cobertura federal suficiente para que disputa com francas possibilidades a presidência do PSD na Bahia, em convenção extraordinária do partido que seria brevemente convocada.

S. PAULO: Retificação da apuração

S. PAULO, 27 (Asapress) — Em sessão realizada sábado, a Comissão Apuradora do TRE concluiu o exame de todos os pedidos de retificação de apuração, formulados por candidatos e partidos concorrentes ao último pleito. Após a sessão, foi apresentado ao Presidente do Tribunal o relatório da Comissão, com parecer relativo aos mencionados pedidos que serão apreciados pelo TRE, na sessão ordinária de hoje. Se o TRE aprovar o relatório referido, proclamará na mesma oportunidade os eleitos, que receberão seus diplomas em sessão pública do Tribunal, que será realizada amanhã, às 16 horas, no salão nobre da Faculdade de Direito da Universidade de São Paulo.

Niterói: palestra sôbre desenvolvimento

O escritor e economista Ivan Pedro Martins irá pronunciar, no Liceu Nilo Peçanha em Niterói uma conferência subordinada ao tema "Desenvolvimento Econômico e Mão-de-obra" A referida palestra, que se realizará no próximo dia 31 com início marcado para às 20 horas, foi promovida pelo Diretório Acadêmico "Hermman Júnior.

AMERICO BRASILICO
ADVOGADO
Causas cíveis e criminais — Av. Presidente Vargas, 435 — 6º andar — sala 603 — Tel.: 23-0932 ou 38-7081

R. G. do Norte: diz-se que jorrou petróleo

NATAL, 27 — (Asapress) — Segundo publica a imprensa desta Capital, ficou positivada a existência de petróleo na região de Macau. Primeiramente, foram retiradas amostras da água e areia, com instrumentos rústicos. Agora, informa-se que grande quantidade do "ouro negro" jorrou num poço aberto para retirada de amostras.

LOTT, MINISTRO DA AERONÁUTICA

Desde ontem à tarde, o general Teixeira Lott responde pelo Ministério da Aeronáutica, em substituição interina ao brigadeiro Correia de Melo, que viaja para os Estados Unidos. Na cerimônia de transmissão do cargo os dois Ministros exaltaram a cooperação entre as Fôrças Armadas. — Na foto, Lott e Melo trocam cumprimentos

Lott troca com Melo: assumiu Aeronáutica

O general Teixeira Lott, que durante sua viagem à Europa fôra substituído no Ministério da Guerra pelo brigadeiro Correia de Melo reassumiu ontem a sua pasta e assumiu, em seguida, o Ministério da Aeronáutica, cujo titular vai aos Estados Unidos.

Ao receber o general Lott no Galeão, o brigadeiro Melo, usando a linguagem da aviação, disse que exercera o cargo «sem turbulência», e o Ministro da Guerra, na cerimônia de reassunção, lembrou que o Brigadeiro ao substituí-lo «na verdade voltou a seu antigo lar, pois foi no Exército que êle iniciou e viveu grande parte de sua vida militar».

UNIDADE DAS FÔRÇAS ARMADAS

O brigadeiro Melo agradeceu as palavras do general Lott, dizendo da honra que sentiu "em ocupar no fim da carreira, mesmo em caráter provisório, a pasta da Guerra'

— Sou um soldado de Caxias e de Santos Dumont — afirmou — e acho mesmo que êste deve ser o ponto de vista das duas Fôrças — Exército e Aeronáutica — marchando lado a lado, em prol de uma causa comum: a segurança e grandeza do Brasil.

POSSE NA AERONÁUTICA

A posse do general Lott na pasta da Aeronáutica assistiram diversos generais, todos os brigadeiros em serviço nesta capital, o general Morris Nelson e outros oficiais da United States Air Force, além de representantes diplomáticos.

Falaram na cerimônia, novamente o General e o Brigadeiro, ambos salientando a cooperação que existe entre o Exército e a Aeronáutica.

REFORMA DE LOTT

O general Lott, ao desembarcar domingo pela manhã no Galeão, não quis falar sôbre o pedido de reforma (confirmado por êle na Europa).

Disse primeiro que cortara a língua na viagem e, depois, que o assunto "está oculto por elipse'.

JK manda socorrer o R. G. do Norte

O sr. Dix-Huit Rosado, senador eleito pelo Rio Grande do Norte, estêve ontem no Palácio do Catete, a fim de transmitir ao Presidente da República as suas impressões sôbre o estado de miséria em que se encontra o seu Estado como decorrência do agravamento da sêca.

Dizendo-se impressionado com o relato do deputado potiguar, o sr. Juscelino Kubitschek determinou de pronto ao Ministro da Viação que passasse a adotar medidas urgentes para atender às reivindicações do Rio Grande do Norte.

SOCÔRRO

Dispôs ainda o Presidente da República que o navio «Rio Solimões», que segue rumo ao extremo Norte do país, fizesse escala em Natal e lá desembarcasse 7.200 volumes de víveres para os flagelados daquele Estado. Outro navio, o «Aratimbó» levará para o mesmo pôrto um carregamento de 20 mil volumes, nos próximos dias.

EDITAL

DEPARTAMENTO NACIONAL DE ESTRADAS DE RODAGEM

PROVA DE HABILITAÇÃO PARA ENGENHEIRO

Os candidatos abaixo relacionados, aprovados na prova de habilitação (PH-2) para preenchimento de vagas na Série Funcional de Engenheiro, estão convidados a comparecer ao Serviço de Pessoal do Departamento Nacional de Estradas de Rodagem, na Avenida Presidente Vargas, 522, 12º andar, Distrito Federal, para fins de admissão, dentro de oito (8) dias sob pena de serem considerados desistentes:

João Pereira Valle
Luís Augusto Braga Pinho de Sousa
Antônio Riedlinger Junior
Luis Carlos de Moura

(a) Suitberto da Silva Pinto — Chefe do Serviço do Pessoal.

CONVAIR
A TODO MOMENTO PARA
SÃO PAULO
SERVIÇOS AÉREOS
CRUZEIRO DO SUL

Resistências na UDN à ação anti-Brasília

O «delenda Brasília» dos deputados Carlos Lacerda e Adauto Lúcio Cardoso, cuja primeira etapa seria a retirada dos representantes oposicionistas da NOVACAP, está encontrando forte reação na UDN, onde a tese dos representantes carioca é considerada impopular e estranha à vontade da Maioria partidária.

O deputado Pereira Lima, Presidente da UDN paulista e substituto do senador Juraci Magalhães na presidência nacional do partido, manifestou ontem aos srs. Lacerda e Adauto Cardoso sua completa discordância do ponto de vista de ambos, e hoje à noite, na reunião da bancada, defenderá a realização de Brasília, a gestão do sr. Iris Meimberg na NOVACAP e a peramnência dos representantes da Oposição na companhia que constrói a nova capital, de acôrdo com a lei.

UDN COM BRASÍLIA

O sr. Pereira Lima entende que a Maioria da UDN é francamente pró-Brasília, refletindo a tendência geral do povo brasileiro. Uma campanha contra a mudança da capital seria nitidamente impopular, só podendo encontrar algum apoio no Distrito Federal, por motivos óbvios. O presidente da UDN paulista deu ao srs. Lacerda e Adauto Cardoso o seu depoimento do apoio popular a Brasília, em todo o Estado de São Paulo.

Quanto à posição do sr. Iris Meimberg na NOVACAP, o deputado Pereira Lima diz que não há restrições a fazer. A atribuição fiscalizadora que lhe incumbe está sendo cumprida a contento. Por sua vez o deputado Herbert Leví declarou aos jornalistas que o Diretor-Tesoureiro da NOVACAP é, comprovadamente, um homem de bem.

O sr. Pereira Lima quer que permaneça na lei o dispositivo que resultou de uma emenda do deputado Adauto Cardoso, e que êste agora quer revogar: isto é, o que institui a representação oposicionista na NOVACAP.

NAO TAO SIMPLES

Anunciando que essa revogação será proposta, o sr. Adauto Cardoso disse que se trata de coisa muito simples, para resolver-se em poucas palavras. Entretanto, o clima reinante na UDN não confirma essa facilidade.

O deputado Emival Caiado, que é um dos campeões da mudança da capital e autor da lei que fixou a transferência para 21 de abril de 1960, já se encontra no Rio articulando a defesa de Brasília no seu partido. Ontem, na Câmara, recolhia assinaturas de seus companheiros de bancada que se opõem à tese Lacerda-Adauto.

Bispo não requereu habeas para Marcha

Em telegrama dirigido ao Procurador-Geral da República, o Bispo de Londrina, dom Geraldo Fernandes, desmentiu, ontem a notícia de que requerera, ao Supremo Tribunal Federal, habeas-corpus para promover a chamada «Marcha da Produção».

É êste o teor do referido telegrama: «Dr. Carlos Medeiros da Silva. Comunico a V. Exa. não ter solicitado habeas-corpus. Protesto contra o advogado que envolveu abusivamente o meu nome, autorizando a divulgar êste telegrama. Saudações. Dom Geraldo Fernandes, Bispo de Londrina».

MOVIMENTO PACÍFICO

CURITIBA, 27 — (Asap.-DC) — Em declarações à imprensa desta Capital, o Bispo de Maringá, dom Jaime Luis Coelho, afirmou que os lavradores estão decididos a marchar para o Rio e acrescentou: "Não temos palavras para dissaudir os lavradores. Cremos que caberia aos assessôres técnicos do Presidente da República responder aos itens formulados pelos nossos homens da lavoura — que a Igreja continua amparando — e não com a fôrça armada, impedindo um movimento pacífico".

Divulga-se nesta Capital que líderes cafeicultores do Norte do Paraná estariam colhendo assinaturas entre a classe, para um abaixo assinado em que se solicita a demissão do sr. Lucas Lopes do cargo de Ministro da Fazenda. Adianta-se que cêrca de cinco mil cafeicultores já teriam assinado o documento, o qual estaria redigido em têrmos enérgicos, exigindo ao Presidente da República, a exoneração do Ministro da Fazenda.

"MARCHINHA DA PRODUÇÃO"

LONDRINA, 27 — (Asap.-DC) — Apenas 12 jipes participaram da programada "Marchinha da Produção", efetuada sábado, com o fim de comemorar-se o deslocamento havido, no último dia 18, entre Maringá e Farandi. Nesta última localidade, os cafeicultores afixaram em uma praça um cartaz alusivo à "Marcha da Produção" e, em seguida, regressaram, sem que se fizessem discursos.

Informa-se de Apucaiana que, dentro de alguns dias, deverá chegar a essa cidade o Ministro da Fazenda, a fim de discutir com os lavradores a atual situação da lavoura cafeeira. O convite ao sr. Lucas Lopes foi formulado pelo Centro de Debates local.

Enviado ao Congresso o Plano Monetário

O Presidente da República enviou, ontem, mensagem ao Congresso Nacional, dispondo sôbre o «Plano de Ordenação e Recuperação da Economia Nacional» — consubstanciado em oito projetos de lei — na qual faz rápida análise da atual conjuntura econômico-financeira do país, adiantando alguns pontos do programa — já amplamente divulgado — de estabilização monetária.

Diz a mensagem presidencial que o Executivo conta, para realizar essa tarefa, com o apoio decisivo do Congresso Nacional, dos Governadores dos Estados e dos Municípios, das classes conservadoras e dos trabalhadores. Na mesma oportunidade também foram encaminhados ao Congresso os oito projetos de lei, acompanhados das respectivas exposições de motivos do Ministério da Fazenda.

OS PROJETOS

São êstes os projetos de lei: a) — Que transfere para o Tesouro Nacional parte das emissões feitas para atender às operações da Carteira de Redescontos do Banco do Brasil, mediante resgate de débitos do Tesouro Nacional ao Banco do Brasil; b) — Que reajusta as taxas de Inspeção Sanitária, Fitossonitária, de Desinfecção e de Expurgo de Embarcações, para custeio de serviços especiais, ora deficitários (quatro projetos de lei); c) — Que altera a Legislação do Impôsto de Renda; c) — Que altera a Legislação do Impôsto de Consumo.

Caminha o projeto de mais deputados

Já costa com 50 assinaturas, para entrar em regime de urgência, o projeto que aumento o número de deputados e através do qual pretendem salvar-se numerosos parlamentares derrotados no último pleito.

O projeto se encontrava, ontem nas mãos do sr. Divesir Côrtes, do PTB paranaense, um dos interessados diretos na aprovação da matéria. Ao movimento aderiu agora, e se acha em plena atividade, o sr. Castilho Cabral, que entretanto não será beneficiário do projeto aumentista.

Dr. Samuel Mac Dowell
CLÍNICA MÉDICA
Praça Mahatma Gandhi 2
EDIFÍCIO ODEON — 5.º AND. s. 62
Terças e Sextas das ... às 19 horas
Telefone: 22-3420

Urgência ao Plano Quinquenal Rodoviário

O Presidente da República assinou decreto, no Ministério da Viação, dando caráter de urgência às obras do Plano Quinquenal de Obras Rodoviárias, considerando que as ligações rodoviárias previstas naquele Plano atendem, entre outros fatores de relevância, a imperativos econômico social e de segurança nacional.

O referido decreto determina que as vantagens contidas no art. 3º do Decerto nº 43.338, ratificadas pelos de ns. 43.879 e 43.687, sejam aplicadas ao pessoal técnico especializado interessado diretamente na realização dos trabalhos acima mencionados, constituído de servidores do DNER, especialmente indicados pelo respectivo Diretor-Geral.

BANCO REAL BRASILEIRO S. A.
Matriz
Rua São José, 46 a 48 - Tel.: 52-6126 (Rêde)

MAIS UM ATO DA 25.ª SEMANA DA ECONOMIA

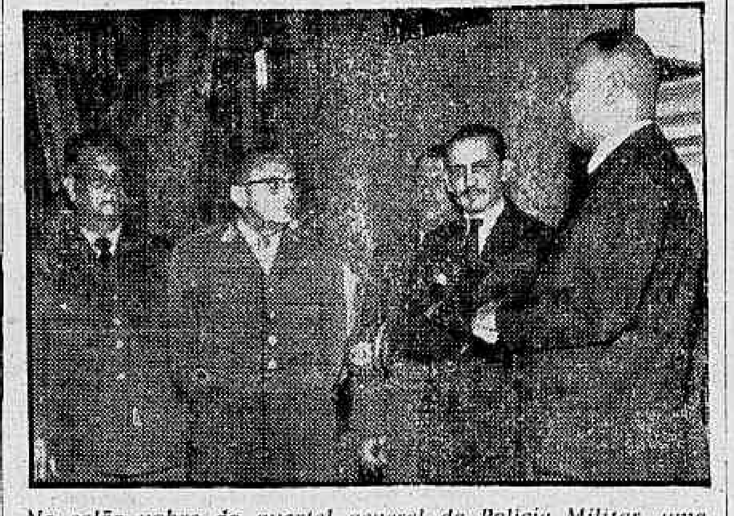

No salão nobre do quartel general da Polícia Militar, uma delegação da Caixa Econômica comemorou, ontem, mais um ato da 25ª Semana da Economia, homenageando oficiais e praças daquela corporação, aos quais foram ofertados brindes alusivos ao acontecimento, e em reconhecimento pela colaboração das unidades da P.M. à campanha de poupança da Caixa Econômica nos meios militares. Ao comandante da corporação, general Oromar Osório, que proferiu palavras salientando o papel histórico da Caixa Econômica na economia privada, foi ofertada uma lembrança especial, e ao 7º Batalhão de Infantaria, comandado pelo tenente-coronel Idalberto Soares, foi entregue a taça de vencedor da campanha. — Na foto, dirigindo-se àquela alta patente, aparece o sr. José Maria Dupont, que, em nome da Caixa, saudou a Polícia Militar

ASSOCIAÇÃO BRASILEIRA DE EMPREITEIROS DE OBRAS PÚBLICAS

ASSEMBLÉIA GERAL EXTRAORDINÁRIA

A requerimento de associados, de acôrdo com o Art. 32 dos Estatutos, realizar-se-á dia 29 do corrente, quarta-feira, às 15 horas, na sede social, na Av. Rio Branco, 124 — 2º andar, uma Assembléia Geral Extraordinária, com o fim especial de serem estudadas providências relativas aos efeitos das elevações constantes dos preços dos materiais e demais elementos básicos do custo das construções e que vêm afetando substancialmente a situação das emprêsas contratantes.

Rio de Janeiro, 25 de outubro de 1958
ANTÔNIO MANOEL DE SIQUEIRA CAVALCANTI
Presidente

IPASE — Departamento de Aplicação de Capital

CONCORRÊNCIA ADMINISTRATIVA
EDITAL N.º 129/58
Fornecimento de tábuas e pernas de pinho para as obras do IPASE em Brasília

O Presidente da Comissão de Concorrências do Departamento de Aplicação de Capital do IPASE, criada pelas Instruções n.º 41, de 2 de junho de 1956, faz público, para conhecimento dos interessados, que, no dia 30 de outubro corrente, às 14,00 horas, o referido órgão receberá propostas para fornecimento de tábuas e pernas de pinho, para fôrmas de concreto armado, para as obras do IPASE, em Brasília, conforme Edital n.º 118/58, publicado no "Diário Oficial" de 22-10-58, às fls. 22.596 e Edital de Retificação n.º 125/58, publicado no mesmo órgão no dia 22-10-58, às fls. 22.766.

Rio de Janeiro, 24 de outubro de 1958
COMISSÃO DE CONCORRÊNCIAS DO DC
CARLOS ARNAUD FERNANDES
Presidente-Substituto

Apêlo dramático da Paraíba a JK

O Governador da Paraíba, sr. Pedro Gondin, telegrafou ao Presidente da República para expôr, em têrmos dramáticos, a grave situação em que se encontra o Estado, em face do recrudescimento do flagelo da sêca.

Prevê o Governador uma crise de fome aguda de milhões de nordestinos desvalidos, se a energia e a visão administrativa do Presidtnte da República não impulsionarem noutro sentido as medidas contra a calamidade que assola o Nordeste e, em particular, a Paraíba.

SITUAÇÃO DRAMÁTICA

No seu telegrama ao sr. Juscelino Kubitschek, diz o sr. Pedro Gondin:

"Os telegramas que tenho retransmitido a V Exa., procedentes dos diversos Municípios do Estado e assinados por prefeitos, juízes sacerdotes e líderes sociais estão revelando o recrudescimento de uma dramática situação neste Estado. Auxiliares da administração estadual e federal, representantes de classe, homens de imprensa e o próprio governador signatário desta mensagem vêm testemunhando, nas viagens realizadas ao interior, o extenso e irremediável esgotamento de todos os recursos, após uma irrisória safra que não significou maior contribuição para soerguer a economia paraibana do profundo desequilíbrio a que foi lançada pela sêca.

DESCENTRALIZAR

"As graves carências a que estão sujeitas as populações rurais e urbanas reabrem, agora, um ciclo mais longo, impossível de ser superado com obras e medidas de emergência. até que surja no próximo ano a improvável estação chuvosa. As espaçadas liberações de verbas, provocando a intensificação de tôdas as manobras de especulação denunciadas como condenáveis e criminosas, determinarão sem dúvida imprevisíveis reações das massas. A remessa de gêneros, não obstante ser apreciável até agora, não suprirá nem salvará da fome aguda milhões de nordestinos desvalidos. Se a energia e a visão administrativa de V. Exa. não impulsionarem noutro sentido as medidas, descenetralizando e adotando os órgãos locais de meios humanos e materiais para atender impactos de novas migrações e concentrações humanas, na busca do trabalho e do sustento teremos em pouco um quadro de males e desgraças jamais experimentado por um governador neste Estado.

"A exiguidade de recursos de um Estado financeiramente esgotado obriga-me à alternativa de apelar para o primeiro magistrado do país, a fim de que da reunião dos recursos hauridos de outras regiões mais felizes do Brasil, possa estruturar-se definitivamente a ação eficaz e salvadora das populações irmãs, assediadas pela penúria, pelas endemias e pelo desespêro. Saudações. Pedro Gondim, governador do Estado'.

ESTUDANTES COM JK

O presidente Juscelino Kubitschek recebeu na manhã de ontem, no Palácio das Laranjeiras, uma comissão de doutorandos da primeira turma da Faculdade de Medicina de Juiz de Fora, que o convidou para paraninfar a solenidade de formatura, no dia 17 de dezembro vindouro.

O Presidente da República aceitou o convite e anunciou que, naquele dia, estará em Juiz de Fora.

Da próxima vez... use Parker Quink!

As tintas comuns são responsáveis pelos entupimentos, que desgastam e inutilizam as canetas. Por isso, seja qual fôr a sua caneta, use sempre PARKER QUINK, a única tinta que contém solv-x. Limpa e protege à medida que escreve.

PREÇOS:
59 cm3 - Cr$ 25,00
473 cm3 - Cr$ 100,00
946 cm3 - Cr$ 170,00

Distribuidores exclusivos para todo o Brasil:
COSTA PORTELA INDÚSTRIA E COM.º S. A.
Av. Pres. Vargas, 435-8.º andar - Rio

Diário Carioca
Fundado em 17 de julho de 1928
RIO DE JANEIRO, 28 DE OUTUBRO DE 1958

A nossa opinião

Problema de liderança

O PRESIDENTE da República decidiu fazer uma censura na sua habitual mansão para chamar à ordem, severamente, alguns deputados integrantes da Maioria no Congresso e que vêm, sistemàticamente, negando apoio à orientação traçada pelo Govêrno em várias matérias legislativas de importância vital para a realização do programa traçado pelo sr. Kubitschek para o seu qüinqüênio administrativo.

A providência do Chefe do Govêrno poderá ser criticada no que diz respeito à oportunidade em que foi feita — com efeito, já há muito tempo deveria ter chamado à ordem êsses elementos — com a energia que o caso requer e que aliás foi agora usada. — Demorada, pois, a reclamação, mas justíssima.

O que se tem visto, desde o início dêste Govêrno, é uma sucessão de rebeliõezinhas de parlamentares componentes da Maioria, pequenas e isoladas dissidências que, no entanto, logrando seu objetivo de sabotar, aqui e ali, medidas propostas pelo Govêrno, difundem a impressão de que falta a êste o lastro parlamentar indispensável a uma administração eficiente. Soma-se, assim, aos prejuízos restritos dessa rebeldia, o prejuízo talvez mais grave de se supôr um enfraquecimento governamental na verdade inexistente.

Ninguém discute o direito dos deputados de discordarem desta ou daquela medida proposta pelo Govêrno. A manifestação de tal discordância é não apenas um direito, mas um dever que se impõe, cêrto que, como bem disse o líder Ferrari, já lá se vão os tempos em que as maiorias eram rebanhos mansamente tangidos pelo Chefe do Govêrno. Mas — e agora citamos o Presidente — concertada pelos partidos majoritários, após os necessários debates, uma diretriz comum, ela deve e tem que ser seguida maciçamente, pois nisso reside o prestígio do Govêrno e dessa própria maioria que o apóia. Deve ser assim aqui, e assim é em tôdas as democracias.

O atual Govêrno reune, em tôrno de si, uma das mais fortes correntes de apoio parlamentar já obtidas, em qualquer tempo, neste país. É inaceitável, pois, que essa extraordinária união seja posta em risco pela atividade desagregadora de elementos isolados, pouco atentos à fidelidade partidária, um dos pontos fundamentais do regime.

Mais do que a êsses próprios elementos, no entanto, se deverá atribuir à debilidade da liderança da Maioria essas pequenas crises tão prejudiciais ao Govêrno, porque as incompreensões e os aborrecimentos ligeiros que lhes dão origem só alcançam suas últimas conseqüências por fôrça da acefalia majoritária, a cujos líderes está cometido o dever de sufocar tais crises no nascedouro, cuidando da coesão das bancadas.

Buraco

O Secretário de Viação da Prefeitura, em entrevista recente, disse que o buraco, no Rio, é, em geral, uma manifestação positiva, porque traduz serviço público, a municipalidade melhorando e consertando coisas, instalando serviços novos, cuidando do progresso urbano em benefício da coletividade carioca. Por isso, o buraco não deve ser visto com maus olhos, mas com tolerância e compreensão.

A tese em princípio está certa, mas a prática dos buracos, no Rio, é bem outra. E' que a Prefeitura faz as suas crateras, certamente com as melhores intenções, e se esquece de fechá-las. Obviamente, esquece-se de executar os serviços com a presteza que êles reclamam. Pretendendo resolver um problema, cria diversos outros.

Veja-se a situação de Copacabana. Pelo menos dez ruas do bairro se encontram obstruídas, cortadas ao tráfego, prejudicando interêsses de tôda sorte, sem que se perceba no horizonte uma esperança de conclusão das obras. O povo vai tendo paciência, mas é claro que esta tem os seus limites. Ninguém pode conceber que para consertar uma tubulação de esgotos seja necessário um ano de trabalho diário. E' verdade que Roma não se fêz num dia. Mas, pelo ritmo da nossa Prefeitura, ainda hoje estaria no primeiro loteamento.

Saldos da campanha

O sr. Virgílio Távora declarou que não empobreceu na última campanha eleitoral no Ceará. Gastou tôdas as suas economias e mais a herança que recebeu de sua mãe. O sr. Parsifal Barroso, por sua vez, disse que chegou à vitória cheio de dívidas. Terá de trabalhar o resto da vida para liquidar os compromissos financeiros que assumiu durante a jornada política.

Aí está a situação pós-eleitoral dos dois candidatos ao Govêrno cearense. Um deixou de ser rico. O outro ficou mais pobre. E o Estado como se encontra? Parece que está às portas da falência. Já não há dinheiro para manter em dia o pagamento do funcionalismo.

Mesmo assim os deputados estaduais elevaram sensivelmente os seus vencimentos para a próxima legislatura. Andará pela casa dos cinquenta mil cruzeiros a mensalidade de cada um. A economia estadual perde substância com as sêcas periódicas. Alguns milhares de flagelados estão vivendo dos subsídios federais.

E, enquanto ferve o caldeirão político-partidário, todos se voltam para a União, que tem de salvar o povo das calamidades climáticas.

Quedismo

TRÊS militares morreram, domingo de manhã — um tenente-coronel, um sargento e um soldado — quando a Divisão Aero-Terrestre comemorava a Semana da Asa, com demonstrações de pára-quedismo diante da praia de Copacabana.

Não é a primeira vez que acontecem acidentes fatais, nessas exibições fatais de pára-quedas. Quase se pode dizer que pára-quedistas morrem ou ficam incapacitados em cada um dos saltos comemorativos. Não se sabe se por fatalidade, imperícia, negligência ou mesmo deficiências técnicas.

Ao que consta, as estatísticas de desastres com pára-quedas em outros países não apresentam índices semelhantes de mortandade. Fica-se, assim, curioso de saber porque é tão perigoso saltar de pára-quedas no Brasil. Afinal de contas, nada existe de mais importante do que uma vida humana, e êste país que, segundo a Constituição, é uma nação pacífica, não se pode dar ao luxo de sacrificar pára-quedistas, de meses em meses, na comemoração de cada uma de suas datas cívicas.

Facciosismo

A UDN carioca quer retirar o representante do seu Partido na direção da Novacap. Essa representação existe em virtude de lei. Portanto, o dever da agremiação seria outro muito diferente. Se o atual delegado não inspira confiança aos udenistas, então que o substituam. Parece que êsse não é o caso. O homem tem desempenhado a contento o seu mandato e contra êle não há quaisquer acusações.

A turma da agitação deseja fazer explorações em tôrno de Brasília, mas fica sem jeito de agir em face da presença do correligionário na gestão da autarquia, onde exerce mesmo as relevantes funções de tesoureiro. Só com sua saída se tornaria possível a campanha facciosa. Acontece, porém, que os atos praticados até agora tiveram a chancela udenista. Não podem, lògicamente, ser objeto de campanhas demagógicas por parte da UDN.

Persiste, pois, o impedimento que tanto amargura os agitadores da Oposição. E, quanto ao futuro, não haverá nada a censurar, porquanto as obras sempre se realizaram na forma da lei e assim continuarão. Com ou sem a fiscalização dos oposicionistas.

Rússia e China

A maior preocupação da Rússia é atirar a China para o Sudeste da Ásia e as ilhas do Pacífico. Sua população na Sibéria Oriental é escassa, o mesmo acontecendo nas demais áreas que se limitam com o mundo chinês. O Govêrno de Pequim já fêz algumas exigências nesses setores e até certas penetrações.

Só mesmo voltando suas atenções para outras zonas poderá ser adiado o avanço dos chineses na direção do Norte e do Oeste, gerando conflitos entre os seus quinhentos milhões com os duzentos milhões que formam a população da URSS. Daí a importância que Moscou atribui ao caso de Formosa e do arquipélago que está sob a jurisdição dos nacionalistas de Taipé.

Os americanos conhecem a situação e se esforçam por evitar uma luta armada na região. No dia em que se acomodarem as coisas entre Pequim e Formosa, o que é possível à vista da psicologia dos chineses, então terão início as preocupações e as dificuldades da Rússia no Extremo Oriente. E, ao mesmo tempo, novas e melhores perspectivas se abrirão para os países da Europa Centro-Oriental.

ENSINO MÉDICO

MAURÍCIO DE MEDEIROS
(da Academia Brasileira de Letras)

A MINHA geração hauriu tôda a sua cultura intelectual e moral em raízes da cultura européia. Por êsse motivo, embora admirando, à distância, o progresso dos Estados Unidos, nunca tive uma real curiosidade de conhecer de perto aquêle país, nem o seu povo. Parecia-me que o que de lá saía de melhor era fruto da cultura européia com sua tradição milenar. Tendo agora passado lá seis curtos dias, essa breve visita agiu em meu espírito como um aperitivo... Despertou-me a curiosidade de conhecer melhor as coisas.

Não estou em idade de formar projetos de longo alcance, mas confesso que, se puder ainda, tentarei fazer uma visita mais demorada àquele país, principalmente para vêr na prática como funciona o ensino médico.

Nestes últimos tempos, todos os meus colegas que de lá voltam, vêm deslumbrados com êsse ensino e os nossos universitários procuram dar ao ensino médico brasileiro os moldes daquilo que se faz nos Estados Unidos. Tudo quanto nós, os mais antigos, considerávamos como essencial no preparo de um médico e que repousava numa larga base de cultura geral, é condenado pelos modernos, que nos acusam de termos feito um ensino verbalista, proscrevendo de seus planos de ensino as lições teóricas, que consideram desnecessárias em um ensino moderno visando a formação de profissionais técnicos. Nunca me conformei com essa orientação e quando consegui que o ensino da Psiquiatria, na minha Faculdade, fôsse feito em dois anos, meu objetivo principal foi o de dar ao estudante uma base de conhecimento do homem doente como personalidade e não como simples material de ação médica ou cirúrgica.

Tendo agora verificado de perto o alarma em que ficaram os norte-americanos quanto às deficiências de seu ensino secundário, por causa da metodologia que adotaram, e atribuindo a isso a inferioridade técnica no confronto com os resultados das experiências dos russos lançando o seu primeiro Sputnik, eu me pergunto se essa inferioridade não terá igualmente repercussões no campo do ensino médico, tão eivado de um praticismo exagerado, como se no preparo de um médico haja só que cuidar com a parte artística da profissão que é sua aplicação prática.

Talvez seja por isso que, em muitas Universidades americanas, o ensino da Psiquiatria — compreendido como tal tudo quanto diz respeito ao estudo da personalidade humana, normal ou não — é feito nos quatro anos do curso médico, como uma espécie de acompanhamento indispensável ao conhecimento do material humano com que vai lidar o futuro médico.

Mas até que ponto isso bastará para dar ao médico aquela base de cultura geral que lhe é necessária para bem exercer a sua profissão e resolver os imprevistos à custa dos conhecimentos teóricos que um ensino à moda européia fornece aos seus estudantes? Eis uma pergunta que eu gostaria de responder vendo de perto as coisas...

A "ESTRADA DO CARVÃO"

COM o objetivo de torná-la verdadeiramente capaz de atender ao seu destino de «Estrada do Carvão», a Rêde Ferroviária Federal S.A. está procurando reaparelhar com urgência a Estrada de Ferro Teresa Cristina, em Santa Catarina.

No ano passado, cabia a esta ferrovia o transporte de 120 mil toneladas mensais de carvão de pedra, das minas até o lavador, em Capivari. As precárias condições em que se encontra não permitiram que passasse de 88 mil a tonelagem média mensal transportada.

STª. CATARINA: FORNECEDOR NACIONAL

Diversas são as causas que tem emperrado entre nós o desenvolvimento da produção de carvão. As condições físicas das jazidas, sua localização, a qualidade do produto são alguns dos motivos ligados diretamente à mineração. Depois, as freqüentes flutuações de consumo determinadas pela conjuntura de preços no mercado internacional, têm muitas vêzes favorecido a importação de carvão estrangeiro em detrimento do nacional.

Santa Catarina é dos três Estados produtores (também Rio Grande do Sul e Paraná possuem jazidas exploráveis), o principal centro, tanto no que diz respeito à qualidade do produto, como às quantidades mineradas. Conforme assinala «Desenvolvimento & Conjuntura», no seu último número, acham-se ali concentradas as maiores atenções que se vem dedicando à indústria carbonífera nacional. Estão destinadas as jazidas catarinenses de carvão, ao abastecimento das indústrias siderúrgicas existentes e que se vão criando no país, sendo grandes, porém, os problemas em dependência de solução, principalmente a questão do preço de custo da tonelada extraída.

Apenas uma parte do carvão bruto produzido em Santa Catarina pode ser utilizado na metalurgia, sendo necessária portanto uma ampliação do mercado para o consumo da outra parte destinada à produção de energia. Implantação de usinas termelétricas nas proximidades das minas, bem como outras indústrias que utilizem o carvão como fonte de energia ou como matéria-prima eis uma solução que dará sem dúvida bons resultados.

O Govêrno Federal enviou mensagem ao Congresso propondo a construção de uma usina siderúrgica em Santa Catarina, para usar apenas carvão nacional. Esta usina permitirá atender a procura de produtos de aço leves ou médios do Sul do país a qual deverá orçar por perto de 100 mil toneladas em 1963. O empreendimento aportará enormes vantagens à economia carvoeira do Estado. Constituirá mercado certo para o excedente de energia elétrica, nos primeiros anos de funcionamento da central termelétrica de Capivari. Permitirá a utilização de carvão inferior substituindo em parte o coque metalúrgico, na produção de ferro gusa. Ensejará, em fase posterior a implantação da usina de enxofre, a ser extraído dos gases da ustulação da pirita do carvão. Dará carga de retôrno, o minério de ferro, aos navios que atualmente levam carvão dos portos catarinenses e voltam quase vazios.

MELHORIA

Tôdas essas iniciativas dependem no entanto do reaparelhamento da E. F. Teresa Cristina, com a remodelação de 264 quilômetros de via permanente e assentamento de mais de 4 mil toneladas de trilhos novos.

A melhoria do material rodante informa «D & C», prevê a reconstrução de 200 vagões, a recuperação de 18 locomotivas, a padronização de truques e freios, além da aquisição de mais 200 vagões de carga, mais 6 carros de passageiros, construção de variantes e novas linhas.

O Que Se Diz:

...QUE o último encontro entre o deputado Lopo Coelho (candidato a prefeito do DF) e o Presidente da República se verificou na seção eleitoral em que votou o sr. Juscelino Kubitschek, a 3 de outubro...

●

...QUE o supradito Lopo Coelho conta que, na oportunidade, cedeu ao Presidente seu lugar na fila, onde se encontrava há mais de três horas...

●

...QUE, no entanto, o Presidente tinha prioridade para votar e usou a regalia, pelo que o referido Lopo Coelho não perdeu o seu lugar...

●

...QUE o senador Lino de Matos vem sendo "cantado" insistentemente pelo sr. Benedito Valadares para ingressar no PSD...

●

...QUE o sr. Xavier Fernandes, eleito deputado pelo PSP do Rio Grande do Norte, confessou em entrevista a um matutino que, realmente, empregou todos os recursos da Divisão de Organização Hospitalar do Ministério da Saúde, de que foi diretor, em benefício da sua campanha...

●

...QUE ficou provado que essa repartição rende eleitoralmente muito mais que o DNOCS, bastando comparar a situação do supradito deputado eleito, que, na mesma chapa, obteve mais votos que Teodorico Bezerra e muito melhor votação que o sr. José Arnaud, finalmente derrotado no pleito...

Êxodo infindável para o Ocidente

WALTER BRANDT

EM parte alguma a cortina de ferro pode ser tão fàcilmente cruzada como em Berlim. E por ali fogem diàriamente 700 pessoas.

Uma das características mais extraordinárias aqui é que a passagem subterrânea empregada pelos fugitivos não é um caminho secreto, fornecido por uma organização de resistência, e sim o «metrô» comum. Basta ao fugitivo comprar uma passagem na Berlim Oriental, para emergir alguns minutos depois na Berlim Ocidental como um homem livre.

BAGAGEM MÍNIMA

A maioria dos fugitivos chega hàbitualmente trazendo apenas uma pasta por bagagem. Isso é mais seguro, dá menos nas vistas e chama menos a atenção da vigilante polícia secreta. Afinal de contas, um homem que leva uma pasta tanto pode estar se dirigindo ao seu emprêgo como procurando escapar à estupidificante atmosfera de um estado policiado, para a liberdade, no Ocidente.

Uma das mais notáveis características dêsse êxodo para o Ocidente é a grande proporção de profissionais que o compõem inclusive professôres e lentes de Universidade e um grande número de médicos. Nos primeiros oito meses do corrente ano, mais de 813 médicos deixaram a zona soviética e Berlim Oriental, passando para o Ocidente; e êsse número representa mais de seis por cento do total de médicos da Alemanha de Leste. Os professores e lentes de universidade atingiam a 170; outros professores a mais de 1.400.

Não são difíceis de encontrar as razões dessa emigração de profissionais. Muitos não fogem para ir em busca de melhores empregos no Ocidente são muitos, de fato, os que abandonaram cargos bem remunerados. Para êles, a dificuldade é a de princípios; querem ardentemente alcançar a liberdade e o direito de dizer o que lhes parece, de pensar à sua maneira e de ler o que desejam.

Porém uma das principais razões, segundo o professor Josef Hamel, ex-reitor da Universidade de Iena, que com a espôsa e os filhos procurou recentemente refúgio na Alemanha Ocidental, é a preocupação cada vez maior com o doutrinamento político das crianças.

O professor Hamel, dermatologista, declarou que não lhe fôra fácil deixar a Universidade, seus pacientes, no hospital de 180 leitos e os seus assistentes. «Lutei durante meses com a idéia de fuga», declarou Hamel, se fôsse um historiador teria desde há muito, abandonado a zona soviética. Mas agora só tinha um desejo: poder executar em liberdade o seu trabalho científico.

A evasão de médicos da Alemanha de Leste já causa riscos à saúde da população, acres-centou o professor. A principal razão para essa fuga de médicos era a proibição de viajar para a Alemanha Ocidental e a preocupação com a educação dos filhos, cada vez mais expostos à influência marxista.

Muitos profissionais que detestam o ateísmo pregado nas escolas da Alemanha Oriental, enviaram seus filhos a escolas da República Federal alemã, não tiveram permissão do regime comunista para visitá-los em caso de doença, e tentaram já ir ilegalmente.

Na qualidade de reitor da Universidade de Iena, o professor Hamel foi recentemente obrigado a aceitar um novo estatuto universitário que adaptará totalmente o estudo e o ensino à dourina marxista-leninista. Declarou o professor que isso significa o fim do sistema autônomo tradicional da educação, na Alemanha.

Segundo o plano de reforma apresentado pelo secretariado da Educação Superior, na Alemanha de Leste o Senado terá afluência de membros do Partido, que privarão os diretores de faculdade de qualquer poder de ação independente, dentro de sua própria esfera. Os diretores serão meros executivos do Senado.

Panorama Econômico NO BRASIL E NO MUNDO

Capitais dos EE. UU. na América Latina

NADA mais oportuno do que a iniciativa tomada pelo Conselho Nacional de Geografia, mandando publicar em seu "Boletim" a tradução do trabalho escrito pelo professor Pierre Monbeig para os "Annales de Geographie" da França, intitulado "Os investimentos norte-americanos e a evolução econômica da América Latina".

Monbeig é um estudioso moderno de primeira linha dos problemas da geografia humana e que conhece bem de perto o Brasil, onde lecionou durante anos, deixando-nos a contribuição preciosa de alguns trabalhos importantes sôbre a nossa terra. O estudo agora estampado nos "Annales", perfeitamente enquadrado no campo da geografia econômica, muito pode ajudar na compreensão dos problemas presentemente em foco no país.

O professor francês faz uma análise das remessas de dólares para a América Latina nos últimos decênios, destacando as características de diferentes períodos e mostrando as variações por grupos de países. É difícil — acentua — estabelecer-se corretamente a parte de responsabilidade que cabe aos investimentos pelo nosso desenvolvimento industrial. Ao lado das entradas de capitais, situam-se as remessas, na forma de pagamentos de rendas e serviços. Como avaliar o montante das exportações que provêm das novas atividades criadas pelos capitais estrangeiros? — é uma das questões que levanta.

Monbeig recorda que todos os países da América Latina se debatem com problemas de câmbio e balança de pagamentos, em cuja origem reaparece sempre a organização dos investimentos. O peso do serviço dos investimentos pode ser aliviado pelo incremento das exportações, em valor. Quando estas decrescem, entretanto, torna-se difícil atender aos compromissos externos.

Descobrindo um dos aspectos mais interessantes do problema, Monbeig nos indica que os investimentos americanos, a partir de 1950, não têm tido a amplitude que tiveram outrora as contribuições européias. Os industriais e capitalistas dos EE.UU. não revelam as mesmas necssidades nem as mesmas intenções que os da Europa de antes de 14. O valor real dos investimentos diretos não atinge o das antigas inversões em títulos. Por outro lado, a depreciação do dólar coloca o montante dos investimentos em nível menos espetacular; em valor constante, os investimentos efetuados desde a guerra não se igualam aos realizados pelos Estados Unidos durante o período de 1920-1929.

Constata o cientista que o desenvolvimento da América Latina "resulta hoje menos do que outrora das contribuições financeiras dos países industrializados", reconhecendo a profunda mudança ocorrida em nosso continente. No entanto, proclama, essa contribuição nunca foi tão necessária como hoje.

Discute-se, atualmente, são as condições em que se devem processar essas entradas de capital. A doutrina oficial de Washington (até bem pouco) era a de que "não é justo estimular os negócios de países estrangeiros com fundos públicos que seriam negados aos homens de negócio dos EE.UU.". "Nossos capitais — diz um documento oficial — serão investidos naqueles lugares em que as condições políticas, a estabilidade econômica e um tratamento justo e equitativo lhes permitirem remeter a nossos acionistas lucros razoáveis".

De outra parte, há a concepção da CEPAL, que desejaria a elevação para 650 milhões de dólares dos montantes dos investimentos públicos. Segundo esta, a América Latina necessita sobretudo da colaboração de organizações públicas e internacionais, como o BIRD e o F. M. I. Ou do tipo do "banco" inter-americano, proposto pelo presidente Juscelino.

V. M. K.

Rêde Ferroviária aumenta contrôle

A Rêde Ferroviária Federal, pela sua Diretoria Financeira, estabeleceu, para as estradas estabeleceu, para as estradas subordinadas, obrigatoriedade para remessa, à Administração Central da RDF, de relação do material por elas recebido por conta do empréstimo de 100 milhões de dólares concedido pelo Eximbank. Determinou ainda que nenhum pagamento poderá ser efetuado, tanto na Administração Cetnral quanto nas Estradas incorporadas, sem emissão prévia da "Autorização de Pagamento" exarada em formulário próprio, pelo órgão de contabilidade das Estradas ou pela órgão de cotnabilidade das Estradas ou pela Contadoria Geral, conforme o caso.

Presidente do B.B. vai aos E.U.A.

Dentro de alguns dias viajará para os Estados Unidos o sr. Sebastião Paes de Almeida, devendo assumir a presidência do Banco do Brasil, o sr. Maurício Chagas Bicalho. O sr. Paes de Almeida, que entrará em contato com banqueiros norte-americanos, correspondentes, naquele país, de nosso principal estabelecimento de crédito, regressará na segunda quinzena de novembro. Assumirá então a Pasta da Fazenda em substituição ao ministro Lucas Lopes que irá pronunciar uma palestra na New York University, sôbre relações econômicas Brasil-Estados Unidos e nosso esfôrço pelo desenvolvimento.

Dados americanos sôbre algodão brasileiro

WASHINGTON, 27 — (FP) — As exportações brasileiras de algodão durante a estação 1957-58 foram de 215.000 fardos de 500 libras, ou seja em diminuição de 43 por cento sôbre os 380.000 fardos de 1956-57, e a cifra mais baixa desde 1952-53, informa a "Foreigh Crops and Markets", publicacação do Departamento da Agricultura.

Essa situação, que dura há vários anos, é devido ao preço do algodão brasileiro que vai além do nível mundial quando não se trata de convênios bilaterais.

Essas exportações foram principalmente dirigidas: Japão, 98.000 fardos (contra.... 167.000 em 1956-57); Alemanha Ocidental 34.000 (13.000); Grã-Bretanha, 17.000 (31.000); França 15.000 (21.000).

A colheita 1957-58 está calculada em 1.280.000 fardos com uma diminuição de 5 por cento sôbre os 1.325.000 fardos de 1956-57. A' acreagem diminuiu sensivelmente para 3,7 milhões de acres contra 4,3 milhões em 1956-57 e 5 milhões em 1955-56. Espera-se num aumento das superfícies em 1958-59 no Sul do país pois o preço mínimo para a semente de algodão foi aumentado do equivalente a 12,90 cento norte-americano a libra-pêso para 15,10 cents.

O consumo de algodão no Brasil 1957-58 está calculado em 1.050.000 fardos contra.... 1.040.000 em 1956-57.

Os estoques de algodão em 31 de julho eram calculados em 560.000 fardos contra 550.000 um ano antes, ou seja, um aumento de cêrca de 2 por cento.

Café do Brasil na Suíça: propaganda

Como vem fazendo nos anos anteriores, o Instituto Brasileiro do Café forneceu 100 (cem) sacas de café ao Consulado Brasileiro em Lausanne, Suíça, para participação do Brasil no "Comptoir Suisse', certame que êste ano teve uma frequência de 800 mil pessoas, sendo de 2296 o número de expositores.

Segundo comunicou a Embaixada do Brasil em Berna, o café fornecido pela autarquia alcançou o sucesso costumeiro, sendo fornecidos diàriamente 2.000 (duas mil) xícaras no "stand' lá instalado para propaganda do nosso principal produto de exportação.

Recorde na produção nacional de veículos

A produção nacional de veículos atingiu no mês de setembro último a 6.679 unidades número êsse ainda não alcançado em qualquer mês anterior.

Em 1958, até setembro, as fábricas nacionais de veículos lançaram no mercado nacional 40.914 veículos, assim descriminados:

caminhões, 21.401; jipes, ... 10.110; utilitários, 7.734; automóveis, 1.669.

Se a êsse montante fôr adicionada a produção de 1957, verifica-se que os Planos Nacionais Automobilísticos propiciaram o lançamento no mercado brasileiro, até o presente momento, de 71.614 veículos automóveis.

A OPINIÃO DO LEITOR

Preguiçosos e protegidos

OS açougues do Distrito Federal — escreve o leitor Porfírio Lírio de Assunção — funcionam, apenas, algumas horas por dia, na parte da manhã. Não sei se, nas outras cidades do país e do estrangeiro, êsse ramo comercial obedece ao mesmo sistema.

E se obedecer então estaremos diante de um fato que precisa ser interpretado pelos sociólogos. Porque não vejo razão nenhuma para existir uma extensa rêde de casas comerciais especializadas, pagando aluguéis caros e adquirindo "pontos" a preços elevados, para abrir suas portas apenas na parte da manhã, pelo espaço de algumas horas. Sei somente, que a lei carioca não proíbe aos açougues explorar no mesmo endereço, outro tipo de comércio.

"Pergunto; por que os botequins não vendem, também, carne verde substituindo os açougues, ou os açougues não vendem também outras mercadorias, como os botequins e os armazéns. E' verdade que, já agora, certos armazéns vendem, também, carne verde. Mas os açougues continuam no seu ponto de vista exclusivista, funcionando, apenas em razão da venda da carne fresca e sòmente pela manhã.

"Ora, está visto que isso encarece o produto forçando o preço mais alto da carne. Um açougue é uma casa comercial exclusiva aberta ao público pela manhã. Dá-se ao luxo de funcionar no primeiro expediente só trabalhando a metade do tempo que os outros trabalham. E' evidente que alguém está pagando por essa ociosidade dos açougueiros e que êsse alguém é o pobre consumidor.

"Pois bem êsses açougues que vivem, assim trabalhando um expediente apenas, enquanto que tôdas as outras casas comerciais trabalham os dois, acharam por bem, agora tornarem-se isentos da distribuição das notas de venda instituidas pela lei 899, para fiscalização indireta do impôsto de vendas e consignações. E as autoridades municipais, colaborando com êles, concedem a isenção

"Além de oferecerem um espetáculo permanente de ociosidade, funcionando, por dia, algumas horas enquanto todos os outros ramos comerciais funcionam o dia inteiro, os açougues ainda querem, e o conseguiram, se livrar da fiscalização dos consumidores.

"Temos então aí, dois escândalos: o primeiro, de preguiça, de ociosidade forçando o alto custo da carne verde, a fim de que se compense, aos açougueiros, as horas de folga que êles têm, por hábito, já que trabalham, sòmente, um expediente. As horas normais do outro expediente, que êles descansam são pagas, certamente, pelo povo. E o segundo de ficarem isentos da fiscalização dêsse mesmo povo, já que não distribuem os talões de venda".

S. A. DIARIO CARIOCA

Presidente: Horácio de Carvalho Jr.
Vice-Presidente: Dan'on Jobim
Diretor-Secretário: Pompeu de Sousa
Diretor-Gerente: Sebastião França dos Anjos
Diretores: Augusto De Gregorio e Zélio Valverde

Sede:
AVENIDA RIO BRANCO, 85

Presidência	43-3014
Diretoria 43-8405 e	43-3930
Administração	23-4643
Chefia da Redação	43-5574
Secretaria	43-5539
Reportagem	23-4472
Política	23-4437
Polícia	23-5082
Esportes	23-3239
Publicidade 23-3763 e	23-3939
Promoção e Vendas	23-3662
Oficinas	43-5609

São Paulo: Barão de Paranapiacaba 61, 4.º, g. 23 — Tels: 32-5841, 35-6286
Belo Horizonte: Av. Afonso Pena 774, 3.º, s. 306 — Tel.: 4-8844
Niterói: Av. Amaral Peixoto 84 s. 601 tel.: 2-7893

ASSINATURAS

Brasil e países da convenção postal
Anual .... Cr$ 300,00
Semestral .... Cr$ 160,00
(Outros países)
Anual .... Cr$ 500,00
Semestral .... Cr$ 300,00

VENDA AVULSA

Dias úteis .... Cr$ 2,00
Domingos .... Cr$ 3,00

RECLAMAÇÕES: Qualquer irregularidade no fornecimento de jornais às bancas ou na entrega do DIÁRIO CARIOCA aos nossos assinantes, deverá ser reclamada ao Departamento de Promoção e Vendas, por carta ou pelo telefone 23-3662.

DE GAULLE VAI INTENSIFICAR CAMPANHA CONTRA ARGÉLIA

MERCADOS e COTAÇÕES

CÂMBIO LIVRE

O mercado de câmbio livre funcionou ontem, irregular e paralisado.

BANCOS PARTICULARES

Abertura:

	Comp	Vend
Dólar	143,50	147,50
Libra	402,00	412,00

Escudo	—	5,18
Marco	34,30	35,30
Lira	0,230	0,237
Franco suíço	33,45	34,35
Franco francês	0,340	0,350
Fechamento:		
Dólar	143,50	147,50
Libra	402,00	412,00

Câmbio

O Mercado de Câmbio Oficial funcionou ontem estável. O Banco do Brasil para cobranças vencidas em geral, para remessas e coisas autorizadas, declarou vender libras à vista para entrega pronta Cr$ 52.6960 e dólares a 18.82. Aquele Banco comprava letras de exportação a Cr$ 51.4080 sôbre Londres e a 18.36 sôbre Nova Iorque.

O Banco do Brasil afixou as seguintes taxas para saques:

À Vista	Venda	Compra
Libra	52.6960	52.4080
Dólar	18,82	18,36
Escudo	0,6607	0,6321
Pêso uruguaio	Não Cotado	
Marco	4,5088	4,3986
Franco belga	0,3780	0,3688
Franco francês	0,0448	0,0437
Florim	4,9866	4,8647
Coroa sueca	3,6392	3,5503
Itália, Lira	0,0302	0,0295
Coroa dinam.	2,7242	2,6576
Coroa tcheca	2,6139	2,5500
Schilling	0,2279	0,7101
Franco suíço	4,4192	4,2760

OURO FINO

O Banco do Brasil comprou ontem, o grama do ouro fino na base de 1.000 por 1.000 em barra ou amoedado ao preço de Cr$ 20.8178.

Câmara Sindical

Médias cambiais fixadas em 23 de outubro de 1958.

MERCADO LIVRE

América do Norte, Dólar	147,11
Alemanha, Marco	34,80
Argentina, Pêso	3,20
Austria, Schilling	5,78
Bélgica, Franco Belga	2,89
Canadá, Dólar	153,00
Dinamarca, Coroa	19,74
Espanha, Pesêta	2,84
França, Franco	0,3471
Holanda, Florim	38,69
Inglaterra, Libra	412,60
Itália, Lira	0,2424
Portugal, Escudo	5,21
Suécia, Coroa	25,00
Suiça, Franco	34,14

MERCADO OFICIAL

América do Norte, Dólar	18,82
Alemanha, Marco	4,5090
Bélgica, Franco Belga	0,3782
Dinamarca, Coroa	2,7244
França, Franco	0,0448
Holanda, Florim	4,9860
Inglaterra, Libra	52,6960
Itália, Lira	0,0302
Suécia, Coroa	3,6367

Banco Econômico da Bahia S.A.

FUNDADO EM 1834

O mais antigo estabelecimento de crédito do País.

SUCURSAL — RIO: ASSEMBLÉIA, 83

Telefone: 52-8179

MOEDAS

América do Norte, Dólar	148,26
Alemanha, Marco	36,17
Argentina, Pêso	2,54
Espanha, Pesêta	2,59
França, Franco	0,3352
Inglaterra, Libra	408,00
Itália, Lira	0,2450
Portugal, Escudo	5,14
Uruguai, Pêso	16,32

Bôlsa de Valores

A Bolsa de Valores esteve, ontem, bastante trabalhada, tanto assim que os negócios realizados foram mais desenvolvidos. As apólices da União e as Obrigações de Guerra ficaram em condições acessíveis. As Municipais Lei 820, planos A e B, regularam fracas, com as estaduais de São Paulo e de Minas de sorteios e de renda estáveis. As ações de companhias regularam em boa posição e os demais papéis inalterados, como se vê das vendas abaixo.

VENDAS REALIZADAS ONTEM

		Cr$
	União	
70	Unif.	610,00
28	D. Emis. pt.	825,00
25	Idem	830,00
208	Reajust	330,00
15	Idem	335,00
	Obrigações:	
39	T. Nac. 1932	935,00
6	Guerra Cr$ 200	152,00
5	Idem Cr$ 500	380,00
12	Idem Cr$ 1.000	802,00
24	Idem	803,00
50	Idem	805,00
44	Idem Cr$ 5.000	4.050,00
	Estad., Apls.:	
40	Minas 7% pt.	375,00
100	Minas — Rec. Econ. 1a Série	870,00
34	Minas 1934 pt. — 1a. Série	89,00
98	Idem 2a. Série	90,00
12	Idem Ex|J	86,00
17	Minas 1934 pt. — 3a. Série	84,00
6	São Paulo	191,00
8	Idem 4o Cent.	380,00
300	Idem Unific.	620,00
66	Idem Uniform.	795,00
	Munic. do DF.:	
180	L. 820 Plano A — Ex|Juros	613,00
800	Idem Ex|J.	614,00
70	Lei 820 do Plano B C|Juros	605,00
42	Idem Ex|Juros	580,00
370	P|A — Caut. Ex|J	610,00
35	Emp. de 1931	140,00
	Bancos, Ações:	
50	Cred. Real de Minas Gerais Cr$200	410,00
	Companhias:	
150	Arno Pref. de Cr$ 1.000	1.040,00
27	Direitos de subsc. de Ações da Arno S. A.	5,00
30	Carioca Ind. — Cr$ 100	154,50
760	Brahma Ord. de Cr$ 200	448,00
603	Idem Pref.	443,00
2.260	Idem	444,00
137	Cigarros S. Cruz Cr$ 1.000 Nom.	1.620,00
1.240	Idem port.	1.620,00
5	Cimento Portland Paraiso Nom. — Cr$ 100	145,00
30	Comércio e Ind. Atlântico S. A. — Cominat	3.275,00
5	D. de Santos port. Cr$ 200	200,00
200	Ferro Brasileiro Cr$ 300	355,00
50	Imobiliária Dora S. A.	1.000,00
200	Mesbla Cr$ 200 pt.	209,00
30	Minas S. Jerônimo Pref. Cr$ 100	35,00
868	B. Mineira pt. — Cr$ 1.000	1.695,00
50	Idem	1.696,00
200	Idem C|55% Nom.	1.150,00
200	Vale Rio Doce — Cr$ 1.000, Nom.	650,00
	Debêntures:	
7	Petrobrás — 7% Cr$ 1.000	930,00

Café

O mercado de café disponível funcionou, ontem, calmo e com os preços inalterados. Os possuidores deram ao tipo 7, a base anterior de Cr$ 254,00 por 10 quilos e não houve vendas durante os trabalhos. Fechou inalterado. O movimento verificado foi o seguinte: Entradas 18.857 sacas, pela estrada de Rodagem Embarques 40.841 sacas, sendo 27.050 para a Europa; 10.168 para a América do Norte; 2.950 para a América do Sul e 653 para a África. Existência 810.952. Café despachado para embarques.. 40.302 sacas.

COTAÇÕES POR 10 QUILOS

Tipo 2	304,00
Tipo 3	294,00
Tipo 4	284,00
Tipo 5	274,00
Tipo 6	264,00
Tipo 7	254,00
Tipo 8	244,00

ESTADO DE MINAS

Café comum ... Cr$	25,40
Idem, fino ... Cr$	47,35

ESTADO DO RIO

Café tipo ... Cr$	31,0

CAFÉ A TERMO

Não funcionou ontem.

Açúcar

Esse mercado regulou ontem, estável e com os preços inalterados. Entradas 9.776 sacos, sendo 1.000 de São Paulo e 8.776 do Estado do Rio. Saídas 12.000. Existência 156.679 sacos.

COTAÇÕES POR 60 QUILOS

Branco cristal	530,00 a 540,00
Mascavinho	430,00 a 440,00

Algodão

Regulou ainda ontem, êsse mercado firme e com os preços inalterados. Entradas 139 fardos de São Paulo. Saídas 300. Existência 25 699 fardos.

Cotações "Rio Têrmo" Mercadoria em trapiche no Rio. Pagamento ao prazo de 120 dias de Janeiro preço por 10 quilos Fornecido pela corretor Madeira de Freitas

(CONDIÇÕES DO MERCADO)

ENTREGA PRÓXIMA	Cruzeiros
Fibra longa	
Seridó tipo 3-4	1.100,00
Fibra média	
Sertões tipo 3-4	920,00
Ceará tipo 3-4	880,00
Fibra curta	
Matas, tipo 3-4	730,00
Paulista, tipo 5	680,00
ENTREGA FUTURA	
Fibra longa	
Seridó tipo 3-4	Sem vendedores
Fibra média	
Sertões tipo 3-4	930,00
Ceará tipo 3-4	930,00
Fibra curta	
Matas tipo 3-4	Sem vendedores
Paulista tipo 5	700,00

SOBRETAXAS MINIMAS

No período a iniciar-se em 28 do corrente, vigorarão, para as licitações de PVC as seguintes sobretaxas mínimas:

Para a Categoria Especial	
US$ e US$ ACL	189,80
Para a Categoria Geral de Moedas Inconversíveis	
US$ Convênio	133,00
Coroas Dinamarquesas	19,26
Coroas Suecas	25,72
Para a Categoria Especial de Moedas Inconversíveis	
US$ Convênio	288,00
Coroas Dinamarquesas	41,70
Coroas Suecas	55,68
Para as Licitações Específicas	
US$ Convênio de Frutas com o Uruguai	189,80
Fertilizantes, Inseticidas e Semelhantes	
US$, US$ ACL e US$ Convênio	61,18
Coroas Dinamarquesas	8,86
Coroas Suecas	11,83

NOTA: — A Sobretaxa Minima que deverá vigorar para as licitações de dólares *Iugoslávos, RDA e Romenos*, será fornecida no início da próxima semana.

Inaceitáveis as bases da proposta francesa

PARIS e CAIRO, 27 — (FP-UPI-DC) — O general Charles De Gaulle vai intensificar a campanha militar contra os rebeldes argelinos por terem êstes repelido a proposta que o «premier» da França fêz para uma Conferência da Paz. O «premier» francês mantém absoluto silêncio desde que foi informado (pelo telefone) que o Govêrno argelino, no exílio, havia desdenhado seu oferecimento de negociações.

«A pórta ainda poderia estar aberta para negociações com a França, se fôssem encontradas bases sólidas, declarou um porta-voz do «Govêrno Provisório argelino», acrescentando: «Não repelimos o princípio das negociações com a França. Apenas rejeitamos as condições apresentadas pelo general De Gaulle para essas negociações».

EXTREMA SEVERIDADE

De Gaulle deverá regressar a Paris na manhã de hoje a fim de discutir com seus conselheiros o problema da Argélia. Há indícios de que De Gaulle tenciona adotar medidas de extrema severidade contra a Frente de Libertação Nacional, desfechando uma ofensiva geral contra os principais baluartes rebeldes na Argélia.

PESAR EM WASHINGTON

A resposta negativa do "Govêrno Provisório Argelino", as propostas feitas pelo general De Gaulle, quando de sua entrevista à imprensa, propondo a abertura de negociações sôbre um cessar-fogo na Argélia, provocou surprêsa e evidente pesar, na capital americana.

RENDIÇÃO

"Não é uma negociação que o general De Gaulle propõe, é uma rendição incondicional", declarou esta tarde um porta-voz da "Frente de Libertação Nacional Argelina", falando na Emissôra do Cairo durante a transmissão diária em francês de "A voz da República Argelina".

"Só pode haver um encontro entre a Argélia e a França a dos responsáveis dos dois governos, argelino e francês, acrescentou o porta-voz que concluiu:

"O Govêrno Provisório argelino" está resolvido a conduzir a luta até o fim, quer dizer, até a independência do país".

AMEAÇADA A INDEPENDÊNCIA DO LÍBANO

PARIS, 27 (UPI-DC) — O ex-Primeiro Ministro libanês, Sami es-Solh, declarou hoje que o Líbano se verá em perigo de perder a independência, se a ordem e a segurança não forem rápidamente restabelecidos no país, porém pôs em dúvida que o atual Govêrno esteja em condições de fazê-lo.

PERIGO DO EXODO

Numa entrevista exclusiva à UPI, em Paris, o dirigente político libanês, exilado por vontade própria, advertiu que "muitas firmas estrangeiras já deixaram o Líbano para se instalar em lugares mais hospitaleiros e mais tranquilos" e que também "existe o perigo de um êxodo em massa de cidadãos libaneses, que temem ser assassinados por qualquer motivo, ou mesmo sem motivo".

Solh, cujo govêrno resistiu todo o verão no levante das fôrças que agora governam o país, explicou que "depois de cinco meses de desordens, não há mais do que uma maneira de pôr fim à confusão na vida pública do Líbano. E esta é desarmar imediatamente todos os que conservaram suas armas depois da mudança de regime".

Interrogado sôbre se acreditava que o novo Govêrno está em condições de normalizar a situação, Sami es-Sohl não ocultou seu pessimismo:

"Até agora, a impressão que tenho é desfavorável. Não ergui ainda minha voz, porque quero dar-lhes a oportunidade de agir e pôr fim às deploráveis condições existentes no país".

NOVO GOVÊRNO NO PAQUISTÃO

KARACHI, Paquistão, 28 (têrça-feira) (UPI-DC) — O general Mohamed Ayub Khan assumiu, esta madrugada, o supremo poder político e militar no Paquistão, que lhe foi entregue voluntàriamente pelo presidente Iskander Mirza.

A cessão de poderes foi a culminação dos acontecimentos iniciados no dia 7 do corrente, quando o Presidente proclamou a lei marcial em todo o país, revogou a Constituição, dissolveu o Govêrno e a Assembléia Nacional e proibiu o funcionamento de todos os partidos políticos.

MEDIDAS DRASTICAS

Estas drásticas medidas foram adotadas pelo Presidente a fim de restaurar a estabilidade em um país levado a uma situação de extrema gravidade pelas divergências entre os partidos políticos.

Nesse mesmo dia, Mifza designou o general Ayub, até então Chefe do Exército, Comandante das Fôrças Armadas, com a missão de impor a lei marcial. Desde então, Ayub atuava virtualmente como Chefe do Estado.

Ontem, segunda-feira, Mirza o nomeou Primeiro Ministro, porém, à meia-noite, lhe cedeu formalmente todo o poder.

NAO SURPREENDEU

Em uma declaração, dada a conhecer à meia-noite, o Presidente disse que "tôda semelhança de direção dupla dificultava o cumprimento efetivo desta imensa tarefa".

"Na opinião de muitos, no país e no estrangeiro, existe a infeliz impressão de que o general Ayuba e eu não agíamos sempre em consonância" — acrescentou. "Tal impressão seria muito prejudicial à nossa causa se se a deixasse continuar.

"Por conseguinte, decidi afastar-me e entregar todos os poderes ao general Ayub Khan".

"Desejo ao general Ayub Khan e a seus colegas a melhor das sortes" — concluiu.

A decisão de Mirza não foi uma surprêsa, já que nas últimas semanas se tornou claro que Ayub Khan era o homem que tinha firmemente nas mãos o leme de comando. Continuará em vigor a lei marcial.

CANAIS DE IRRIGAÇÃO

PEQUIM, 27 (FP-DC) — Cem mil pessoas estão presentemente ocupadas na construção de um sistema de canais destinados a irrigar mais de um milhão de hectares de terras ao longo do Rio Tao (um afluente do Rio Amarelo), na província oriental de Kansu — notícia a Rádio de Pequim, esclarecendo que o canal principal, construído pela população local com os seus próprios recursos, e com o auxílio financeiro do Govêrno, começará por uma represa no distrito de Michsien, dirigindo-se depois para o Norte e em seguida para o Leste, para terminar no distrito de Chingyang. Além dos aquedutos, serão construídos cem túneis ao longo do canal principal e dos canais secundários. Indica a Rádio de Pequim que êsses trabalhos de irrigação figuram entre os mais importantes e os mais difíceis empreendidos na China.

Comunistas faltam ao seu compromisso

TAIPÉ, Formosa, 27 — (UPI-DC) — A maioria dos jornais de Taipé publica hoje destacadamente acusações contra os comunistas chineses no sentido de terem faltado à sua solene promessa de sòmente bombardearem as ilhas Quemói e Matsu nos dias pares do mês.

Um influente órgão local declara: «Os comunistas continuaram canhoneando a ilha Quemói nos dias pares violando sua palavra com os ataques efetuados ontem. O Ministério da Defesa informa que os comunistas dispararam ontem 239 projéteis contra as ilhas Quemói. O bombardeio durou quase 11 horas.

RECONQUISTA DA PÁTRIA

TAIPEH, Formosa, 27 (UPI-DC) — O embaixador nacionalista chinês em Washington, sr. George Yeh, declarou hoje que o comunicado sino-norte-americano da semana passada não significa que os nacionalistas tenham abandonado tôda esperança de reconquistar sua pátria ocupada pelos comunistas.

Yeh falando aos jornalistas no aeroporto local, antes de partir para Washington destacou que o comunicado sòmente informava que os nacionalistas haviam renunciado ao uso da fôrça como meio principal de recuperar seus lares.

"É absolutamente errôneo dizer que renunciamos ao uso da fôrça para libertar nossos compatriotas em terra firme. É ridículo que qualquer país que mantenha fôrça armada e renuncie incondicionalmente a ela.

Como podemos renunciar a fôrça quando os comunistas estão disparando contra nós? Como poderemos renunciar a fôrça se existe uma revolução popular em terra firme a qual podemos ajudar?

Recorda-se que a agência nacionalista central informou hoje, de Hong Kong, que um levante anti-comunista em grande escala foi esmagado na China central nos começos deste mês.

Conservadores vão tentar nova vitória

LONDRES, 27 — (UPI-DC) — O Govêrno conservador britânico preparou esta noite um programa para conquistar votos no que se espera será a sessão final do Parlamento antes das próximas eleições gerais

O Govêrno procura agora justificar sua esperança de obter uma terceira vitória consecutiva sôbre os trabalhistas.

INAUGURAÇÃO DO PARLAMENTO

O atual Parlamento iniciará amanhã seu quarto e provàvelmente último período de sessões. O Parlamento será inaugurado oficialmente pela rainha Elizabeth II, com tôda a pompa e cerimonial tradicionais, porém com uma novidade: a transmissão do ato pela televisão. Pela primeira vez na história da Inglaterra, as câmaras de televisão serão instaladas na histórica Câmara dos Lordes, a fim de levar as cerimônias aos lares de milhões de inglêses.

Até agora, tanto o Parlamento como a própria soberana se tinham oposto a isto enèrgicamente. A decisão de deixar televisionar a cerimônia só foi adotada depois de vários meses de discussão e debate.

O discurso que a Rainha lerá aos pares e aos comuns reunidos na Câmara dos Lordes constitui de fato uma lista de medidas programadas pelo Govêrno. Espera-se que entre estas figurem as seguintes:

— Novo plano de pensões para todos, a fim de ampliar o atual sistema de previdência social da Inglaterra.

— Plano quinquenal para gas- [illegible] de cem a duzentos milhões de libras esterlinas (280.000.000 a 560.000.000 de dólares).

— Ajuda do Govêrno aos que desejarem comprar casas.

— Auxílio aos agricultores da Inglaterra.

— Reforma do Código Penal.

— Novo programa de higiene mental.

— Plano de auxílio às colônias.

ELEIÇÕES GERAIS

O Primeiro-Ministro MacMillan já declarou repetidas vêzes que não pretende convocar de imediato eleições gerais.

Todavia, a oposição trabalhista está convencido de que MacMillan convocará eleições gerais en. princípios do próximo ano, a fim de aproveitar a var'agens da ainda crescente popularidade do Partido Conservador. Os trabalhistas já se pararam mais de uma décima parte de seu reduzido fundo eleitoral para uma imediata campanha pré-eleitoral.

Uns 450.000 inglêses — perto de 2,2 por cento da classe operária — estão sem emprêgo e os trabalhadores prognosticam que até o fim do ano a cifra de desocupados se elevará a 750.000. Os trabalhistas sem dúvida apresentarão uma moção de censura ao Govêrno, acusando-o de não adotar medidas para combater o desemprêgo.

sua conveniência determinou

novos horários

nas rotas para:

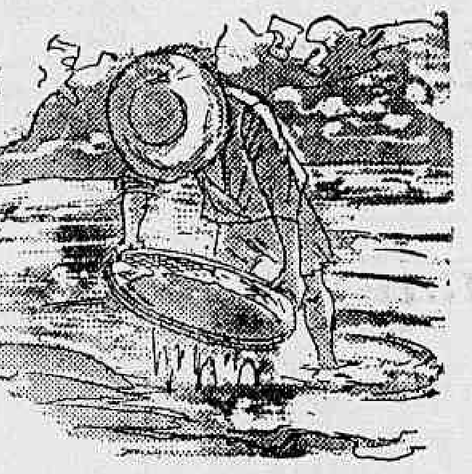

BAURÚ

TRÊS LAGOAS

CAMPO GRANDE

CORUMBÁ

CUIABÁ

PARTIDAS DIÁRIAS ÀS 7 HORAS

Com um novo sentido de confôrto pelas menores tarifas, a NAVEGAÇÃO AÉREA BRASILEIRA acaba de criar para a sua "exclusiva comodidade" *novos* horários e *novas* rotas. Vôe melhor e viaje confortàvelmente pelos *novos* aviões da N. A. B.

Descontos de 15 + 20%

Colúmbia 141004

NAVEGAÇÃO AÉREA BRASILEIRA S.A.

NOVA ORGANIZAÇÃO

Reservas: 32-8095

VENDAS: Rua Sta. Luzia, 285 - Agências da Panair - Sua Agência de Turismo Preferida

DESFILE VESPERAL

no festival da moda

1958

Copacabana Palace Hotel

dia 29 de outubro às 16 horas

Em virtude de se achar esgotada a venda dos ingressos para o Desfile de Gala faremos realizar um Desfile-Vesperal, amanhã, dia 29 de outubro, às 16 horas, também sob os auspícios de d. Sara Kubitschek de Oliveira, Presidente das Pioneiras Sociais.

Para maior comodidade do público, os ingressos estarão à venda — além do Copacabana Palace Hotel — nos seguintes locais:

Mesbla — Rua do Passeio, 42/50
Sêda Moderna — Rua Uruguaiana, 39
Casa Barky — Av. Rio Branco, 100
Imperatriz das Sedas — Av. N. S. Copacabana, 861
Sears Roebuck — Praia de Botafogo, 400
Lojas Carina — Av. N. S. Copacabana, 386

O Desfile-Vesperal também contará com a participação de manequins franceses e italianos — especialmente vindos ao Brasil pela Panair, das Casas Cristian Dior e Jacques Heim, de Paris, e Anita Mattiozi, de Roma, além das famosas casas de alta costura brasileiras que apresentarão modelos inéditos em tecidos Mtarazzo-Boussac.

Durante o Desfile-Vesperal será sorteada entre os presentes uma esplêndida e valiosa jóia.

Ingresso individual — Cr$ 400,00

PRIMEIRO PLANO — P. M. C.

Fim de Semana

NAS montanhas dos arredores de Petrópolis. O hotel tem sol no nome mas isso é para disfarçar as nuvens que fazem ponto sôbre o local e, vez por outra, é verdade, dão uma corrida para o norte ou para o sul, quando a gente aproveita para um mergulho na piscina; mas daí a pouco, em revoada, voltam. E êles (os sonhos) aos corações não voltam mais.

Mas o jardim é bonito e nos dispusemos a espairecer, quando nos avisam que o almôço está em seu dead line, ou seja, quem não fôr comer imediatamente, passará fome. E a sopa é triste como a do colégio, a verdura parece ter saído de uma biblioteca de manuscritos antigos, o bife é insôsso, a cerveja não está bem gelada, o vinho está em falta. Depois da refeição, pode-se pelo menos ouvir a irradiação de futebol. Não se pode. Primeiro, porque não há rádio; segundo, porque de duas horas às quatro o regulamento da casa preconiza silêncio absoluto. Anoitece com um imenso tédio. A água quente do chuveiro não funciona. Uisque tem, como não, mas o gêlo é que é pouco, o senhor compreende, aqui em cima tudo é difícil. Esquecemos de trazer um baralho, não tem importância, o hotel deve emprestar-nos um. Não tem. Ah, mas ouvi dizer aí no corredor que o jantar vai ser caprichado. Conversa, foi pior que o almôço. Ler! Lendo no meu canto é que eu sempre desejei viver! Mas não com essa luz. A garrotada corre atrás dos sapos, os vaga-lumes me fazem lembrar fatigadamente do velho Graça Aranha. Senhoras gordas falam pelos cotovelos, temendo a aproximação repentina da hora do silêncio. Bem, dormir, vamos dormir à beça, descansar a nossa vida tôda. Se os pernilongos deixassem. Vamos voltar manhã cedinho para o Rio? Já que a gente está aqui. Quem sabe vai fazer um dia de sol. A piscina é o remédio.

Não faz sol. Chove. Ficamos. Até que a segunda-feira nos traz de novo para o Rio, para se ouvir dos amigos a invejosa exclamação: «Você é que é feliz! Quem me dera sair do Rio nos fins de semana!»

AGENDA DIPLOMÁTICA — Pomona Politis

Negrão Vai à Santa Sé e JK Será o Paraninfo

O MINISTRO das Relações Exteriores, sr. Francisco Negrão de Lima, comparecerá hoje à solenidade de entrega, pelo Embaixador da Venezuela, sr. Mariano Picón-Salas, do busto de Simon Bolivar à Universidade do Brasil, a qual terá lugar no Palácio Universitário, na presença do reitor Pedro Calmon e de altas personalidades da vida pública do país e do Corpo Diplomático.

Ao que se informa, o Chanceler viajará para Roma no dia 6 de novembro.

O Secretário de Estado das Relações Exteriores do Canadá, sr. Sidney Earle Smith, que deverá nos visitar no próximo mês, é iminente jurista, tendo chefiado a delegação do Canadá junto à 12.a Assembléia Geral da ONU, o ano passado.

O sr. S. E. Smith foi Reitor da Universidade de Manitoba e em setembro de 1957 deixara a cátedra de direito da Universidade de Toronto, chamado a ocupar o Ministério do Exterior.

Sua chegada ao Rio está prevista para o dia 17 do corrente à tarde ou 18 pela manhã. Não se sabe se o chanceler Sidney Smith voará em avião comercial ou particular.

Dentre as homenagens que lhe serão prestadas consta um almôço no Itamarati e um jantar oferecido pelo Embaixador do Canadá no Rio de Janeiro, sr. W. Arthur Irwin, só para homens, a realizar-se na residência da Gávea.

Da agenda do sr. Smith em sua próxima vinda ao Rio constam, principalmente, assuntos ligados ao incremento das relações econômicas entre o Brasil e o Canadá.

JK paraninfo

PELA primeira vez na história do Instituto Rio Branco, é escolhido um presidente da República para paraninfo. Os rapazes que terminaram o curso neste 58 escolheram o sr. Kubitschek para paraninfar a turma. O presidente, todavia, ainda não respondeu se aceitaria ou não. O outro candidato ,era o embaixador Hildebrando Pinto Accioly, Consultor Jurídico do Ministério do Exterior, e professor de direito internacional do referido curso. Coube ao ministro Edmundo Penna Barbosa da Silva paraninfar a turma de 57.

HOJE, 28 de outubro, comemora-se o 40.º aniversário da Proclamação da República na Tchecoslováquia, culminação vitoriosa de uma luta de centenas de anos travada pelo povo tcheco e eslovaco contra a opressão e por um Estado Independente, com o que o país passou a figurar entre as nações livres.

Várias

O Secretário Geral do Itamarati e a sra. embaixador Antônio Mendes Viana casam seu filho hoje com a srta. Lilia Vivacqua. A cerimônia religiosa terá lugar ao Mosteiro de São Bento e entre os padrinhos está o poeta Augusto Frederico Schmidt. ◆ A Revista Brasileira de Política Internacional publicará em seu número de dezembro três resumos dos relatórios da ONU sôbre: Perigos da Radiação Atômica, Identificação de Explosões Nucleares e Aproveitamento da Energia Nuclear para Fins Pacíficos. ◆ Na próxima sexta-feira, o chanceler Negrão de Lima pronunciará uma conferência no Clube Militar cujo tema será a OPA. ◆ Na prova de cultura geral, os alunos do Rio Branco serão examinados pelo embaixador João Guimarães Rosa e pelo professor Renado Almeida. ◆ A 30 dêste, deixa o Rio o embaixador Rubens Ferreira de Melo, novo chefe da missão diplomática do Brasil na Indonésia. ◆ Fontes dignas de crédito asseguram que o sr. Ernâni do Amaral Peixoto deixará, dentro de breve tempo, a Embaixada em Washington para dedicar-se exclusivamente à política. ◆ A demora observada, nestes dois dias de conclave na capela Sixtina, para a escolha do novo Pontífice, atribui-se ao fato de que o novo Papa será monsenhor Montini. Espera-se que, na manhã de hoje, seja eleito o ocupante do trono de S. Pedro. ◆ O embaixador Antônio Mendes Viana fêz entrega ontem da Ordem Nacional do Cruzeiro do Sul ao Encarregado dos Negócios da Embaixada da Suécia, sr. Knut Bernstrom, que está de partida do país.

CINEMA — Décio Vieira Ottoni

"Um Certo Sorriso"

A CERTAIN SMILE (20th. Century-Fox) exprime o máximo que a literatura de Françoise Sagan pode produzir: A vida como ela é, honesta e insensata, assim como vive perigosamente a vida. E' uma história bastante simples a que se conta no livro, como aquela que se reproduz no filme: uma jovem se revela fascinada por um homem maduro e, ao mesmo tempo, tangida de amores por um rapaz que é seu colega na Universidade — a Sorbonne. Um trauma leva-a a acreditar que ama mais ao senhor maduro do que ao jovem a quem realmente ama. Vive a aventura com o rapaz que é mais experiente e termina por encontrar o amor no próprio namorado.

Muito melhor do que o filme (ou o livro) anterior de Françoise Sagan, "Um Certo Sorriso" apresenta e reduz a têrmos um dos problemas vitais para a juventude do nosso tempo. A moça, enquadrada no problema, é uma moça comum, sem maiores complicações de ordem psicanalítica. Mãe e pai normais, filha normal e irmã normal, que vê a sua vida prejudicada porque o moço irmão morre vítima de um acidente sôbre sua motocicleta. Superando o choque emocional, ela quer viver sua própria vida não o conseguindo porque não existe ambiente para isso na família.

O filme revela uma das melhores intérpretes já aparecidas no cinema a francesinha Christiane Carrère. Vale a pena vê-la.

CURSO
PRÓTESE DENTÁRIA
TURMAS A INICIAR EM NOVEMBRO
Rua Evaristo da Veiga, 35
14º - S. 1401 - Tel. 32-7798

SOCIEDADE — Jean Pouchard

Gravatas x Sintaxe
Jonnhy Ray Beijou a Morena Marise no Caiçaras

NA noite do último sábado foi devidamente comemorado o 16º aniversário do 8º Grupo de Artilharia de Costa Motorizada. Uma festa em estado de gala aconteceu ao ar livre, num ambiente de positiva animação. Um apito comandou grande parte do acontecimento, ordenando o ritmo dos tamborins que faziam gingar passistas e rebolar cabrochas de uma Escola de Samba. Depois veio o Grande Otelo — desdobrando velhas piadas dos tempos da Urca, que ainda hoje provocam sorrisos — e o glamuroso Ivon Curi, rapaz de voz tão melosa quanto a sua personalidade artística. Em suma: o "show" agradou a "gregos e troianos". O meu caderninho funcionou anotando entre os presentes: general e senhora Justino Alves Bastos, general e sra. Eduardo Chaves, general e sra. Otávio Saldanha Mazza, general e sra. Valdemar Levi Cardoso, general e sra. Armando Dubois, general e sra. Edgar do Amaral, general e sra. Zeno Estillac Leal, general e sra. Urural Magalhães, general e sra. Osmar Osório, coronel e sra. Almério Castro Neves, coronel e sra. Darci Noll (ela num bem bolado modêlo prêto, contrastando com a lourice dos seus cabelos) e outros. Num grupo, onde predominava a nova geração, anotamos a srta. Adir Suaid com o jovem Mauro Travassos; a graciosidade da srta. Regina de Davide; a elegância do estampado modêlo exibido pela bonita srta. Adda Pereira; srta. Alice Alves Bastos; srta. Eliane Rangel e o jovem Aloísio Flôres. Antes de terminar, não poderia deixar de cumprimentar o coronel e sra. Aldo Pereira (êle é o comandante do quartel em pauta) pela categoria e, principalmente, pelo "savoir-faire" como receberam os seus convidados. Aliás, há um ano não visitava o 8º G. A. COS. M. que sofreu uma completa remodelação em suas instalações: na última vez, havia mato onde sucedeu a agradável noitada em pauta. HE BIEN!

♡

O SR. Horácio Klabin fechou a sua belíssima residência: está hospedado no anexo do Copa.

♡

O casal Alif Palis — figuras conhecidas da sociedade de Uberaba — está circulando no Rio, onde fixou residência, na mais completa lua de mel. Reparem a foto

NA próxima semana vai se decidir o "to be or not to be" do romance entre a srta. Norminha Primo e o paulista Fritz D'orey. Ou será que vocês não sabem que o Jorginho Guinle vai chegar?

♡

SEXTA-FEIRA, o sr. Artur Bezerra de Melo recebeu para um jantar em homenagem ao "El Guapo" Joel Monteiro, que estreava nova idade.

♡

O PAULISTA Luís Alberto Sarmento Schmidt é o novo "love" da elegante srta. Marlí Belham.

♡

DEPOIS de uma circulada entre nós, retornou à Paulicéia o elegantíssimo casal Walter Moreira da Costa. A morena sra. Moreira da Costa, é uma das figuras mais bonitas em circulação na sociedade paulista.

♡

LOGO mais sucederá nos salões do Copa, em benefício das Pioneiras Sociais, o falado "Festival da Moda Matarazzo Boussac". Este mesmo desfile já aconteceu no Parque de Ibirapuera, em São Paulo, e levou ao ridículo muitas das casas de modas e costureiros que nêle se fizeram representar. O costureiro Nazareth, por exemplo, levou uma vaia dos diabos ao lançar a chamada linha "Taça". Mas, vamos assistir à coisa, para depois comentar.

♡

DOMINGO o cantor Johnny Ray, também conhecido como Mr. Emotion, proporcionou um "show" extra aos que compareceram ao jantar-dançante do Clube dos Caiçaras. No meio de um dos seus números, saiu pelo salão beijando tôda moça bonita que encontrava pela frente — até a sra. Marise Graça Couto andou levando uma beijoca do Ray, que positivamente é um sucesso dentro das noitadas cariocas. Nessa noite dos Caiçaras anotamos: sr. e sra. Alvaro Catão, sr. e sra. Aloísio Muniz Freire, Jakson Flôres "in love" com a Adalgisa Colombo; a bonita Maria Alice Cesarino (que precisa de um pente nos cabelos); o "gentleman" Harry Stone com a sua noiva Lúcia Burlamaqui; sr. e sra. Aloísio Clarck Ribeiro e muitos outros. Uma senhorita com um vestido prêto e uma rosa vermelha na cintura dava um toque positivamente rubronegro dentro do acontecimento.

♡

A SRA. Carlos Alberto Tenório acaba de receber a visita da cegonha: Márcio é o nome do rapaz.

♡

INFELIZMENTE não pude comparecer ao coquetel que o costureiro Nazareth ofereceu a todos os manequins, que participarão do "Festival da Moda" logo mais no Copa.

♡

NO "Fred's" o beijoqueiro Johnny Ray também estreou em grande estilo. Entre os que mais aplaudiram o americano cantor em pauta divisei: sr. e sra. Adolfo Cláudio Graça Couto, sr. e sra. Múcio Lodi, sr. e sra. Sérgio Carneiro, sr. e sra. Roberto Hall, srta. Rosinha Serzedelo Machado e outros. Noite superlotada.

♡

ALÉM de Johnny Ray, houve outra atração no jantar-dançante do último domingo no Clube dos Caiçaras: a presença da simpática sra. Perle Mesta, que é considerada a "hostess" número um dos "States".

♡

O SR. João Neder foi surpreendido com uma carta apócrifa a êle atribuída. Era uma história de uma coleção de gravatas que o Neder realmente possui, e que lhe trouxe um sério e justificável aborrecimento — não pelas gravatas, mas pela sintaxe da carta inautêntica. Como todos sabem, o mineiro Neder é um jornalista de tarimba, e jamais poderia escrever uma baboseira naquêle estilo. De minha parte, acho que o inteligente Neder tem tôda a razão em protestar: "Vão-se as gravatas, mas salve-se a sintaxe".

♡

CHAMO a atenção de vocês para o "charme" da elegante sra. Teresinha dos Anjos, que tem circulado pouco ultimamente.

♡

POR hoje é só. Vamos ver se o desfile de logo mais no Copa, vai acontecer com a vaia que sucedeu na Paulicéia. — (Tchau).

A charmosa sra. Graça Couto levou uma beijoca do Johnny Ray

RÁDIO E TV — Nestor de Holanda

Johnny Ray & Outras

Johnny Ray

UM HOMEM alto, surdo e magro, driblando a lei da gravidade, atravessa a multidão dir-se-ia tomado de pavor, como se inimigos ocultos o espreitassem por todos os lados, fugisse de "gangsters", polícia ou feras espicaçadas em densa floresta. A pista da "boite" é clareira providencial e fortemente iluminada, onde os seus olhos brilham mais em tom de súplica, levado à parede e, pela frente, um semicírculo de centenas de outros olhos inquisidores. Eu não fiz nada, eu sou bonzinho e vou mostrar isso cantando. O homem alto, surdo e magro continua assustado. Esforça-se para não cambalear. Agarra-se ao microfone, em tábua de salvação. Canta, grita, arfa, enrola-se nas cortinas, faz parêntesis com as pernas longas e magnetiza a platéia. Os aplausos espoucam. O homem alto, surdo e magro não é um criminoso; é um torturado. Que canta para prová-lo. Conquista o público e beija senhoras com carinho de menino sem carinho maternal. Comove e recebe frenética absolvição, retirando-se aos encontrões, fugindo das gentes e das palmas.

Tudo visivelmente estudado, como visível é o seu estado de permanente etilismo — vodca com cerveja deve ser uma bomba — assim é Johnny Ray, cantor norte-americano de imenso cartaz, que só a coragem e lastro financeiro do sr. Frederico C Mello tornaram possíveis algumas apresentações, a pêso de dólares de elevada categoria. Centenas de milhares de cruzeiros recebeu Johnny Ray. E "seu" Frederico, embora o Fred's totalmente lotado durante as quatro noites da breve temporada, há de fazer festa comemorativa na aprazível Jurujuba se o faturamento tiver empatado com as despesas astronômicas, nas quais se incluem seis turistas, um baterista e um pianista, trazidos pelo cantor para passear e comandar a "orquestra sinfônica" que lhe fêz os acompanhamentos.

Sem dúvida, a "boîte" Fred's lavrou um tento com as apresentações de Johnny Ray, cuja fama internacional reside numa série de truques de bom efeito psicológico sôbre os desprevenidos, para a imposição de uma personalidade de matéria plástica e altamente industrializada. Johnny Ray canta fingindo-se de sofredor e pedindo clemência para dores lancinantes. Por favor, não me condenem pelo tamanhinho da minha voz se não ouço a orquestra e se o baterista há de castigar o bumbo para que eu não me perca e não desafine. Os seus mudos apelos são correspondidos por calorosas palmas e assobios, que o chamam várias vêzes à cena para receber o testemunho da simpatia grangeada, tão infortunado parece. E se Johnny Ray não garante êxito com arte pròpriamente dita, fá-lo de sobejo com artifícios.

E é truque só.

♥

"LEVANTA, Mangueira" é um samba carnavalesco de Luís Antônio que está tomando conta da noite, tão longe ainda o tríduo de Momo. Se a composição é boa, não deixa de correr perigo, entretanto, o seu prematuro lançamento, talvez cansando muito antes de chegados os dias maiores da folia.

♥

O SR. Francisco Serrador — ao que se propala — negou consentimento para que os "shows" antigos da "boite" Night and Day fôssem apresentados no Teatro Dulcina.

♥

SABEIS, por acaso, quem vem por aí outra vez? Gregório Barrios.

♥

DEVE carecer de fundamento a notícia de que o empresário Luiz Iglézias esteja inclinado a incluir, na revista que apresentará dentro de poucos dias no Serrador, um quadro pretendendo ridicularizar o nosso colega Paulo Francis. Luiz Iglézias e Mario Lago — seu parceiro na peça — não se ridicularizariam a si próprios.

MADRUGADA — Mister Eco

O Ex-Marido

ESTRÉIA

Na TV-Tupi, às 20,20, Eva e seus artistas

ANTES de qualquer coisa, seria necessário dizer aos leitores quem é Carlos Thiré. Para isso, saí perguntando entre artistas, escritores, jornalistas etc., quem é êle, de onde veio, para onde vai. Mas ninguém me soube responder. Tudo o que descobri, de mais importante, em suas realizações, foi o fato de ter sido casado com uma atriz famosa.

Além disso, acontece numa tolice chamada "Sem censura", na TV-Rio onde, pretensiosa e arrogantemente, muito careca e muito de óculos, lembrando promotor público de filme de Lulu de Barros, faz perguntas insultuosas às pessoas convidadas como se lhe fôssem conceder entrevistas e que acabam sendo agredidas por um interrogatório capcioso e ridículo.

Pois muito bem, como se sabe, houve recentemente, incidente de caráter pessoal entre nosso companheiro Paulo Francis e o casal Tônia Carrero-Adolfo Celli. E Carlos Thiré, sexta-feira, na bobagem que apresenta para gáudio próprio, decidiu sair-se com um monturo de despautérios contra os profissionais que fazem esta sexta página, a mostrar que tem a cabeça tanto careca por dentro como por fora.

Agora, pergunto: quem é Thiré para julgar a orientação dada a êste órgão? Qual o gabarito intelectual do "promotor de Lulu de Barros"? Que temos a ver, todos nós, com o incidente pessoal entre um colega e o casal de artistas, para que Thiré nos atinja com seus ataques descabidos, depois de se sentir ultrajado à distância e de ficar ofendido por tabela ou por qualquer processo de osmose?

Os maus profissionais desta página foram, quase todos, convidados por Thiré, para participarem do "Sem censura". Lá estiveram Paulo Francis, Mister Eco e Décio Vieira Otoni. Eu próprio, já fui chamado. Portanto, foi aos jornalistas que agora insulta que Thiré recorreu, tentando elevar o nível da sandice de sua autoria, na TV. Que poderá pensar o público de um programa que se serviu, como recurso para melhorar em alguma coisa, de tipos condenáveis da imprensa?

E do próprio Thiré, que devemos pensar?

Itinerário

EMISSORA do Ministério da Agricultura, a Rádio Rural realizará, hoje, amanhã e depois, testes de audição e de alcance, transmitindo em três horários diferentes, a saber: de 7 às 9, de 11 às 13 e das 20 às 22 horas. Utilizará dois transmissores de ondas curtas de 6.065 quilociclos, onda de 49 metros e 15.105 quilociclos, onda de 19 metros e 86 centímetros. ● "Novas aventuras" será o título do capítulo de "O Falcão Negro" que a TV-Tupi transmitirá a partir das 19 horas, com Gilberto Martinho, Delly Azevedo, Renato Restier, Alfredo Murphy, Rafael de Carvalho, Norma de Andrade, Carlos Copa, Enio Barros e Clauro Couto. ● No "Oh, ópera!", de Lourival Marques, às 21,05, pela Nacional, "Colombo...", com orquestrações e regências de Leo Peracchi. ● E Bellara, folclorista, às 21,15, na Mauá.

Maria Della Costa e Ganzarolli, numa cena de "A Alma Boa De Set-Suan", de Brecht, no Municipal, um espetáculo que o público em hipótese alguma deve perder

TEATRO — Paulo Francis

Brecht, no Municipal

A CLAREZA de exposição, a ênfase de Brecht em detalhes, a auto-suficiência que o dramaturgo confere a cada detalhe, não permitem ao espetacular descanso intelectual, a imersão dos sentidos, pura e simples, no acontecimento cênico. Uma dialética de substância e forma: o público é forçado a examinar o que vê, à luz da razão, enquanto está vendo, a participar da trama como juiz e réu, a concluir junto com Brecht causas e efeitos que compõem o texto, "A Alma Boa de Set-Suan".

Brecht é marxista. No dinheiro está a raiz de todo o mal, se entregue ao livre arbítrio do homem. Por dinheiro, leia-se também posse, generalize-se sôbre a paixão do interêsse pessoal. "ChenTê", a prostituta de coração de ouro, que é a protagonista da obra, converte-se em "Chui-Tá", cujo coração é também de ouro, mas literalmente. Uma dá, outro tira. Uma é a natureza em estado bruto, rousseauniana, pré-institucional, cuja função é procurar uma harmonia, uma perpetuidade com o que lhe é semelhante. O outro, a natureza corrompida pelas circunstâncias objetivas da sociedade, pelo institucionalismo, os vilões do realista moderno. Mas a sociedade, o mundo social, é criação do homem. Brecht não comete o êrro de alienar "Chen-Tê" de "Chui-Tá". Permite a existência de uma antítese composta de elementos puramente subjetivos. Ambas as personagens se atraem, contêm-se mùtuamente.

Esta dualidade valeu a Brecht a desconfiança de uma seção do Partido Comunista, que gosta de pureza na separação do Bem e do Mal. Mas conquistou-lhe um lugar ao lado de Ibsen, Tchecov e Shaw.

AS CIRCUNSTÂNCIAS formam o caráter das criaturas. Brecht não é um individualista, à maneira de Carlyle, o que seria o reverso da medalha em estreiteza mental. O dramaturgo admite, entretanto, a côr pessoal, o elemento subjetivo agindo sôbre o objetivo, modificando-lhe a feição, até certo ponto. E dramatiza o fenômeno. Êste jôgo dialético é permanente, ora implícito, ora explícito. Existe uma unidade férrea de concepção, ferreamente martelada no cérebro do espectador em têrmos de arte, de expressão cênica, de uma dinâmica de eventos e de diálogos. A conceituação do dramaturgo respira, impregna o ar que respiramos, sujeita às transições rítmicas, às variações de tempo, de estado de espírito etc., que são peculiares ao homem.

Há, entretanto, uma limitação, um desequilíbrio, que transcendem os problemas de substância e forma teatral, pròpriamente ditas. Brecht não transige na objetivação da ação, mas transige em sua subjetivação. Brecht não permite ao indivíduo a consciência de liberdade, que caracteriza as grandes personagens dos grandes dramaturgos, como Esquilo, ou Shakespeare. Limita-lhes à vontade a sua bitola de valôres. É difícil explicar em que consiste essa liberdade, pois é uma liberdade falsa, à luz da razão. Mas existem outras luzes no ser humano. Uma experiência emocional intensa, amor ou sofrimento profundos, por exemplo, dá-nos um senso de integridade do ser que transcende a prisão das circunstâncias. E é um senso também inerradicável, da natureza humana, tanto quanto a paixão baixa do interêsse pessoal, de que Marx fala. É uma falsa liberdade, repetimos, pois as circunstâncias tornam a enredar-nos, ou melhor ainda, apenas nos permitiram uma ilusória euforia, uma ilusória experiência de alienamento. Mas faz parte do material poético de que é suscetível o homem. Quando Édipo crê, ingènuamente, que se livrou de seu estigma de parricida e incestuoso, ao saber da morte natural de seus pais (falsos), temos um dêsses momentos de auto-suficiência a que nos referimos, cuja pungência não se altera — muito ao contrário, aumenta — decido ao êrro de raciocínio da personagem. Nenhum crítico marxista precisa dizer-nos que estamos fazendo o apanágio da ilusão burguesa do livre arbítrio. Nós o sabemos. Mas aquilo que os homens acreditam ser, ainda que absurdo, deve possuir uma expressão total na obra de arte, a nosso ver, para que essa obra de arte possa constituir um microcosmo da experiência humana. E esta fuga, êste desafio, o dogmatismo marxista de Brecht não comporta. O pêso das circunstâncias, para êle, é onipresente, forma um todo sem vazamentos, por pequenos que sejam. Existem variações celulares no organismo de sua obra, mas nenhuma célula adquire vida própria, se revolta contra a subserviência de suas irmãs. O gráfico do custo de vida e do nível do salário-mínimo, que compõem o fundo do cenário de "Alma Boa de Set-Suan", bem que se beneficiariam de um rabisco de criança em sua certeza de linhas e simplificação de sentido (continua).

REGISTRO

EFEMÉRIDES

1637 — Parte de Cametá a expedição, chefiada por Pedro Teixeira, "o mais impressionante sertanista da Amazônia".

1768 — Nasce, em Lisboa, Conrado Jacob Niemeyer.

1820 — Nasce, em São Paulo, Francisco Manuel das Chagas, depois Barão de Itaipu.

1906 — Morre, no Rio de Janeiro, Franklin Dória, Barão de Loreto, [illegible] do Império, poeta e escritor, membro da Academia Brasileira de Letras.

1956 — Realizam-se, no Rio de Janeiro, os funerais do general Pedro Aurélio de Góis Monteiro.

HOJE, NA TELEVISÃO

CANAL 6: 12,00: Meio-dia; 12,30: A discoteca do Chacrinha; 13,30: Televespertino; 14,00: Novelas; 14,30: Colégio do ar; 15,00: Clube do titio; 16,00: Clube Feminino; 17,00: Sessão das Cinco; 18,00: Coelhinho; 18,25: — Cinzanhis; 19,00: O Falcão Negro; 19,20: Aconteceu há cinco anos; 19,40: Idolos de todos os tempos; 20,00: Repórter Esso; 20,20: — Aventuras de Eva; 20,50: Teatro de novela; 21,10: Quem sou eu; 21,30: Esta é a sua vida; 22,00: Reportagem; 22,30: Asas da Vitória.

CANAL 13 — Em virtude de haver sofrido várias mudanças à programação da TV-Rio e de a direção da mesma emissora não ter tido a gentileza de comunicar as modificações à imprensa, continuamos sem poder divulgar horários de programas do Canal 13. Assim permaneceremos até que a direção da TV-Rio corrija sua opinião sôbre os serviços que a imprensa lhe pode prestar.

ANIVERSARIOS

FAZEM ANOS HOJE:

SENHORES:

Dr. Genésio Pires; José Adamastor da Silva Santos; Hélio Segadas Viana; delegado Jaime Praça; José Alves de Araujo; Juiz Martins de Oliveira; Francisco Coelho; Silvano Coelho de Sousa; Arlindo Leoni; Crispim Rodrigues Pacheco; Dustan Maciel; João Ferreira de Morais; Júlio Bueno Horta Barbosa; Enock Perlandro de Oliveira; Antônio Barreiros Belfort; Sales Neto; Silvanio Coelho e Nelson Gomes Reis.

ABELARDO MARINHO — Aniversariou ontem, o sanitarista Abelardo Marinho. O aniversariante foi alvo de manifestação de apreço de parte dos seus amigos e admiradores.

SENHORAS:

Adalgisa Neri; Violeta de Castro Lima Batett; Eurides de Melo; Eulália Neves de Queiroz; Carmelita Peixoto; Edila Mangabeira Unger; Maria de Lourdes Tavares; Iracema Lôbo Bethlem e Elza Pagy.

RECEPÇÕES

CASAL NELSON BARBOSA SAMPAIO — O promotor da Justiça Militar da Aeronáutica, sr. Nelson Barbosa Sampaio, e a sra. Cândida Labanca Sampaio, no ensejo do 15.º aniversário de sua filha Marisa Labanca Sampaio, oferecerão hoje, em sua residência, uma recepção às pessoas de suas relações de amizade.

ASTROLOGIA — Prof. Muchalt

Viaje, Pela Manhã

HOJE, 28 — Não se deve pedir favores e nem tratar de assuntos jurídicos. As horas da manhã, serão boas para iniciar viagem.

ACONTECERÁ HOJE AO LEITOR:

Seguem-se as possibilidades felizes ou não de hoje com horas e números promissores para os leitores nascidos em quaisquer dia, mês e ano dos períodos abaixo:

PARA OS NASCIDOS:

ENTRE 22 DE DEZEMBRO E 20 DE JANEIRO (Capricórnio)

Chance em todos os empreendimentos e negócios lucrativos inesperados. 18, 15 e 22; 28, 32 e 67 (horas e números).

ENTRE 21 DE JANEIRO E 16 DE FEVEREIRO (Aquário)

Apreensividade por dinheiro. Mal-estar. A tarde e a noite serão de melhores augúrios. 15, 19 e 26; 91, 95 e 96 (horas e números).

ENTRE 19 DE FEVEREIRO E 20 DE MARÇO (Peixe)

Perda de vitalidade e aborrecimentos desnecessários, por causa de outros. 4, 5 e 6; 13, 14 e 15 (horas e números).

ENTRE 21 DE MARÇO E 20 DE ABRIL (Áries)

Inquietude, notícias de viagens, a tarde será mais calma, com realizações benéficas. 16, 17 e 18 (horas e números).

ENTRE 21 DE ABRIL E 20 DE MAIO (Touro)

Manhã agradável; a tarde será de maus augúrios, com angústia sentimental. 1, 2 e 6; 10, 11 e 15 (horas e números).

ENTRE 21 DE MAIO E 22 DE JUNHO (Gêmeos)

Pequenas possibilidades, a tarde será de apreensões. 7, 8 e 9; 34, 35 e 36 (horas e números).

ENTRE 23 DE JUNHO E 22 DE JULHO (Câncer)

Habilidade, gôsto para organizar o êxito no comércio e na indústria. 12, 13 e 18; 21, 32 e 28 (horas e números).

ENTRE 23 DE JULHO E 23 DE AGOSTO (Léo)

Contrariedades, rompimentos de amizade e negócios frustrados. 11, 12 e 16; 74, 28 e 92 (horas e números).

ENTRE 24 DE AGOSTO E 22 DE SETEMBRO (Virgem)

Favores do outro sexo, pequenos lucros; a noite será agradável. Sonhos fantásticos e estranhas visões. 17, 18 e 19; 26, 28 e 36 (horas e números).

ENTRE 23 DE SETEMBRO E 22 DE OUTUBRO (Balança)

Manhã desfavorável; a tarde será venturosa com lucros inesperados. 14, 15 e 16; 56, 60 e 70 (horas e números).

ENTRE 23 DE OUTUBRO E 22 DE NOVEMBRO (Escorpião)

Êxito nos negócios imobiliários. 12, 14 e 21; 60, 71 e 82 (horas e números).

ENTRE 23 DE NOVEMBRO E 21 DE DEZEMBRO (Sagitário)

Dia sem expressão financeira. A tarde será agradável. Evite discutir. 11, 16 e 17; 33, 34 e 44 (horas e números).

CBD e AFA têm ponto comum: . . .

(Conclusão da 9a página)

[illegible]fatoriamente a participação brasileira. Há palavras empenhadas, nêsse sentido. E eu me acostumei a acreditar muito nas palavras empenhadas dos desportistas.

«TAÇA BRASIL» EM FOCO

— E a «Taça Brasil», Havelange?

— Vai sair, mais cêdo do que muita gente pensa.

— Regulamento em marcha, já?

— Brevemente. Procurarei ouvir meus principais assessores, sôbre o assunto.

— E o Conselho Técnico?

— É apenas um órgão consultivo, não? Independente disso, será também ouvido. Muitas cabeças pensam melhor do que uma só. Necessito antes de tudo, ouvir o meu amigo Paulo Machado de Carvalho, que é meu vice-presidente. Meu secretário, Abilio de Almeida deverá opinar, igualmente. Luís Murgel, como presidente da CAr, também fará sugestões, da mesma forma que o general Castro Pires, vice-presidente dos Desportos Terrestres. Tudo o que se recolher dêsses homens, deverá dar um produto dos mais elogiáveis. O Conselho Técnico deverá entrar, também, com sua parcela. Pelo menos, será consultado. O certo é que a «Taça Brasil» estará transformada em realidade muito brevemente. Temos compromissos importantes assumidos com os europeus e fazemos questão de cumprí-los.

— Regulamento à jacto, presidente?

— O mais ràpidamente possível. Sei que a minha diretoria já tem idéias muito boas, a respeito. Será, assim, uma questão de transportá-las para o papel.

VAI PARAR: CERTÍSSIMO

No final da conversa (Havelange tinha pressa, já que deveria embarcar para Ribeirão Preto, onde ia ser padrinho de casamento de um amigo), o reporter tentou satisfazer uma curiosidade meio antiga:

— É verdade que você não pretende ser candidato à reeleição, Havelange?

— É.

— Por que?

— Porque preciso cuidar melhor dos meus negócios e da minha família. Tenho-me descuidado bastante da vida privada, por causa da CBD. Não lamento isso. Sabia que teria muito trabalho, quando aceitasse o cargo. Mas não pretendo continuar. Estou muito à vontade, portanto, para fazer tudo o que julgar correto, até o final do meu mandado. Não tenho compromissos com ninguém. Nunca os tive. Portanto, o que eu julgar errado, procurarei endireitar. Em muita coisa já se deu jeito, e, se Deus quiser, muito mais poderá ser corrigido.

— Olha lá quem você vai deixar no pôsto...

— Gente boa, amigo. Sou da opinião de que os homens não devem se perpetuar nos postos. Os novos devem ter sempre sua chance. Gente nova, idéias novas. Há uma geração excelente, aí. É só sabermos escolher. Sou dos que não olham para trás. O que passou, passou. A copa do mundo, pra mim, acabou em 25 de agôsto, com o banquete aos campeões. E pronto. O resto é presente e futuro. Temos que acompanhar a evolução da vida, que não pára. Quem sabe se amanhã minhas idéias não estarão ultrapassadas pelo tempo. Os saudosistas são um entrave ao progresso. E eu gosto do progresso. Darei meu lugar de bom grado. E enquanto o pôsto me couber, procurarei levar a cabo a missão a que me propuz.

Desencabulou . . .

(Conclusão da 9a página)

Renda: Cr$643.747,00.
Resultado: Flu 1 x 0 (Pinheiro, de pênalte, no 1º tempo).

FLAMENGO x OLARIA
Local: Bariri.
Renda: Cr$ 109.820,00.
Resultado: Fla 4 x 1 (Luiz Carlos e Dida, no 1º tempo, e Babá, Moacir e Chiquinho, no tempo final).

C. RIO x BANGU
Local: Caio Martins.
Renda: Cr$ Cr$ 39.540,00.
Resultado: Bangu 2 x 0 (Décio Esteves e Mituca).

S. CRISTÓVÃO x MADUREIRA
Local: Figueira de Melo.
Renda: Cr$ 30.160,00.
Resultado: S. Cristóvão 1 x 0

Estatística do . . .

(Conclusão da 9a página)

Bangu	4.832.741,00
São Cristóvão	2.875.472,00
Portuguêsa	2.055.086,00
Canto do Rio	1.796.287,00
Bonsucesso	1.563.833,00
Olaria	1.487.263,00
Madureira	1.188.068,00

ARRECADAÇÃO POR RODADA

	Cr$
Total do 1º turno	30.189.548,00
1a. rodada do returno	859.110,00
2a. rodada do returno	819.010,00
3a. rodada do returno	1.738.973,00
4a. rodada do returno	1.303.768,00

MAIOR ARRECADAÇÃO
Jôgo: Vasco x Flamengo (9a. rodada do turno), com Cr$ 3.273.358,00.

MENOR ARRECADAÇÃO
Jôgo: Madureira x Canto do Rio (6a. rodada do turno), em Bariri, com apenas Cr$ 4.020,00.

Atletismo do . . .

(Conclusão da 9a página)

atletismo portenho. O Chile será o segundo adversário dos atletas da Gávea, ficando o Peru como último país a ser visitado, reunindo ambos, uma pequena seleção para enfrentar os defensores do clube da Gávea.

QUÉDA DOS CABELOS
JUVENTUDE ALEXANDRE
EVITA A CALVICIE

LOTERIA FEDERAL AMANHÃ
24 Milhões DE cruzeiros!

HOJE
PATHE — CARUSO COPACABANA — PARA TODOS — STO. AFONSO — MAUÁ — CAIÇARA
5ª feira
ALFA — BARONESA
França Filmes
UMA NOVA NAGASAKI SURGIU DAS CINZAS ATÔMICAS, E COM ELA TODO O AMOR DE UMA LINDA JAPONÊSA POR UM JOVEM FRANCÊS... MAS CERTO DIA...
DANIELLE DARRIEUX — JEAN MARAIS — KISHI KEIKO em
TUFÃO SÔBRE NAGASAKI
SUPERVISION e Eastmancolor
UM BELO E IMPRESSIONANTE ESPETÁCULO INTEIRAMENTE FILMADO NO JAPÃO
MILHARES DE FIGURANTES!

Teatros e Boites
Programa para sua Noite

O GRANDE IMPACTO TEATRAL DE 58
MILTON RODRIGUES apresenta
os 7 gatinhos
DIVINA COMÉDIA EM 3 ATOS INAUGURANDO O FESTIVAL NELSON RODRIGUES
TEATRO CARLOS GOMES
DIREÇÃO DE WILLY KELLER
Protagonistas: JÉCE VALADÃO, SANDRA MENEZES. Ator convidado: EUGENIO CARLOS e Grande Elenco.
Hoje, às 21 hs. - 5.ª feira Vesp. a preços reduzidos
Telefone 22-7581

TEATRO COPACABANA
RESERVAS PELO TELEFONE 57-1818 - RAMAL TEATRO
OS ARTISTAS UNIDOS apresentam a Cia. Nydia Licia - Sérgio Cardoso
A RAPOSA E AS UVAS
3 atos de GUILHERME FIGUEIREDO
SÉRGIO CARDOSO — NYDIA LICIA — LUIZ TITO — WANDA KOSMO — PAULO BARRETO — ADALBERTO SILVA
Cenários e Figurinos de IRÊNIO MAIA
Direção de BIBI FERREIRA
Hoje, às 21,30 hs. - 5.ª feira, Vesp. a preços reduzidos

TBC
no TEATRO GINÁSTICO
Av. Graça Aranha, 187 - Res. e Inf. 42-4521
"RUA SÃO LUÍS, 27 - 8.º"
de ABILIO PEREIRA DE ALMEIDA
Êxito absoluto em S. Paulo — 7 meses em cartaz.
Direção de Alberto D'Aversa
com o Elenco Permanente do TBC
Ar condicionado perfeito — Ingressos à venda a partir das 10 horas da manhã
Hoje às 21 hs. - 5ª-feira vesp. à preços reduz.

Fred's
RESERVAS: Tel. 57-9789
CONTINUA O SUCESSO DE
LOS PANCHOS
E AINDA
HELENA DE LIMA

TITO MADI
HOJE E TÔDAS AS NOITES NO
BAR CANGACEIRO
E AINDA — RIBAMAR AO PIANO
E MIRIAM ROY
RUA FERNANDO MENDES, 25

SANDRO apresenta pela primeira vez no Brasil o autor mais importante do século: BRECHT
"A Alma Bôa de SE-TSUAN"
NA GRANDE INTERPRETAÇÃO DE
MARIA DELLA COSTA
5 ÚLTIMOS DIAS — SÓ ATÉ SÁBADO
TEATRO MUNICIPAL
Atenção para o horário: Tôdas as noites às 20,45 horas
Hoje às 20,45 hs. — Quinta-feira vesp. às 16 hs. — Preços pop. Polt. Cr$ 60,00 — Balcão Cr$ 40 — Galeria Cr$ 20 — Bilhetes à venda

BAR-BOITE
Domino
BIJOU e seu conjunto
Ao piano: Pernambuco — Cantora: Geny Martins
RUA CARVALHO MENDONÇA, 13-E — COPACABANA

Agora no Teatro Jardel
Quinta-feira, dia 30
A VOLTA DE UM GRANDE ESPETACULO
UMA CURTA TEMPORADA
RODOLFO MAYER em
"AS MÃOS DE EURÍDICE"
2 atos de Pedro Bloch
DIARIAMENTE AS 21 HORAS — VESPERAIS AOS SÁBADOS E DOMINGOS AS 16 HORAS
RESERVAS: TEL. 27-8712

LITTLE CLUB
APRESENTA HOJE E TÔDAS AS NOITES
DOLORES DURAN
E
TED MORENO
JANTARES E DANÇAS
Rua Duvivier, 37 — Tel. 57-6984

TEATRO DE HOJE apresenta
LUTA ATÉ O AMANHECER
de UGO BETTI — Trad. de CARLA CIVELLI
BEYLA GENAUER — DANTON VAMPRÉ Jr. — HENRIQUE OSWALDO — ISABEL TERESA — LABANCA — NAPOLEÃO MONIZ FREIRE e RUBENS CORRÊA
Direção de PAULO FRANCIS no
TEATRO DO LEME
Telefone: 37-6412
Hoje, às 21,30 horas

SÃO JOSE DOS CAMPOS
— CAMPOS DE JORDÃO —
Ônibus diários e diretos para São José dos Campos e dando ligações com Campos de Jordão. Admire o progresso de São José e goze as delícias de Campos de Jordão.
Informações e venda de passagens — Estação Rodoviária — Praça Mauá — (balcão da administração: Tel. 23-3414) Em São José dos Campos — Bar Santa Helena — Rua 15 de Novembro, 112 — Tel.: 442. Aceitam-se encomendas e alugamos ônibus especiais.

o carioca RECLAMA

FAZENDO A PONTE DE W.C.

Os moradores da Tijuca (Usina) já estão com a paciência esgotada. Os trocadores e motoristas dos ônibus 26, "Usina-Mourisco" estão fazendo de W.C. a ponte que existe no final da linha, em flagrante desrespeito às famílias, que vivem um doloroso drama, diante do aspecto imoral de homens que se desnudam sob suas vista ssem o menor pudor. Que diz o Chefe de Polícia?

ESTRADA DOS BURACOS

A Estrada Velha da Pavuna está repleta de buracos "centenários", é a reclamação que nos chega dos moradores daquela artéria. O trecho que vai da Praça 24 de Outubro ao Conjunto do IAPI, em Higienópolis, além de esburacado está sem iluminação pública e frequentes assaltos trazem pânico às famílias que ali residem.

ÔNIBUS DESMANTELADOS

Os ônibus que servem, ou melhor, desservem a linha "Penha-Saenz Pena" (S-22), estão precisando urgentemente de uma vistoria. Sujos, desmantelaods e sem horário, precisam ser reparados. Do jeito que andam, constituem sério perigo, tanto para passageiros como para pedestres.

AÇOUGUE IMUNDO

O único açougue da Rua Barão de Melgaço, em Cordovil, está precisando ser vistoriado urgentemente pelos "Comandos Sanitários" do dr. Santana. O estabelecimento é imundo e a carne é de péssima qualidade. Além do mais o dono maltrata a freguesia.

LIMPEZA PARA O CANAL

Morandores do bairro de Braz de Pina solicitam, por nosso intermédio, ao Diretor do Departamento de Limpeza Urbana, seja providenciada a limpeza do canal Arapogi, localizado naquele logradouro. Se urgente providências não forem tomadas, muito em breve, as principais vias daquele bairro serão inundadas. (Sociedade Amigos de Braz de Pina).

SERÁ PROTEÇÃO?

Ainda os moradores de Braz de Pina solicitam providências do Diretor do Departamento de Água, a fim de que seja normalizada a distribuição do líquido naquele bairro, pois existem lugares onde não falta e, em outros, há mais de um mês que êle não aparece. (Sociedade Amigos de Braz de Pina).

PRECISAM DE PODA

Moradores da Rua Santa Fé, Méier, pedem ao Diretor do Departamento de Parques e Jardins urgentes providências no sentido de que seja realizada a podagem das árvores ali existentes. Suas ramagens, de tão grandes, já estão provocando "curtos" nos fios da Light.

PÃO DE AÇÚCAR NA RUA

Na Rua São Bento, trecho compreendido entre a esquina da Avenida Rio Branco e Quitanda, existe um enorme pedrouço (foto), que está causando grandes prejuízos aos motoristas, que tentam encostar seus carros. Não raro é o dia em que veículos têm seus pneus rebentados, causando sérios transtornos ao tráfego. Ninguém diz nada?

Prestigie as sociedades Amigos dos Bairros

Queixas e reclamações para esta seção deverão ser remetidas para o Departamento de Promoção e Vendas do DIARIO CARIOCA — Av. Rio Branco, 25, 2.º s. 207, ou através do tel.: 23-3662. De segunda a sábado às 9,05 hs. ouça pela Rádio Mayrink Veiga, em 1.200 quilociclos, a transmissão das queixas aqui publicadas que são também remetidas às autoridades competentes.

HI-FI — TV
Fernando C. Vieira
ELETRÔNICA
AV. COPACABANA, 542 · G. 1203 · TEL. 37-[illegible]
PROJETOS — MONTAGENS — CONSERTOS

AR CONDICIONADO PERFEITO
METRO PASSEIO — METRO COPACABANA — METRO TIJUCA — PAX — PALACIO HIGIENOPOLIS
HOJE
MGM apresenta OS IRMÃOS KARAMAZOV
YUL BRYNNER — MARIA SCHELL · CLAIRE BLOOM — LEE J. COBB · ALBERT SALMI — RICHARD BASEHART — WILLIAM SHATNER
Direção de RICHARD BROOKS · PROD: PANDRO S. BERMAN
FILME EXIBIDO SOB OS AUSPÍCIOS DO MUSEU DE ARTE MODERNA DO RIO DE JANEIRO, QUE O SELECIONOU PARA O FESTIVAL "A HISTÓRIA DO CINEMA AMERICANO"
PROIBIDO ATÉ 18 ANOS
FILME METRO-GOLDWYN-MAYER

CARTAZ

TEATROS

DE BOLSO — 27-3122 — "A Cantora Careca" e "A Lição", às 21 horas. Vesperais às quintas e domingos, às 16 horas.
CARLOS GOMES — 22-7581 — "Os 7 Gatinhos" às 21 horas. Vesperais, às quintas e domingos, as 16 horas.
CINELANDIA — "Esputinique no Morro", às 21 horas. Vesperais às quintas e domingos, às 16 hs.
COPACABANA — 57-1818 — "A Raposa e as Uvas" às 21 horas. Vesperais às quintas e domingos, às 16 horas.
DULCINA — 32-5817 — "Janela do Outro Mundo, às 21 horas. Vesperais às quintas e domingos, às 16 horas.
JARDEL — 27-8712 — "As Mãos de Euridice" às 21 horas.
GINASTICO — 42-4521 — "Rua São Luis, 27 — 8.º", às 21 horas. Sábados, às 20 e 22 horas. Vesperais às quintas e domingos, às 16 horas.
JOAO CAETANO — 43-4276 — "Agora é que são elas!", às 21 horas. Vesperais às quintas e domingos, às 15 horas.
MAISON DE FRANCE
LEME — 37-6412 — "Luta Até o Amanhecer" às 21,30 hs. Vesperais, às quintas e domingos, às 16 horas.
MESBLA — 22-7622 — "Negócios de Estado" às 21 horas. Sábados às 20 e 22 hs. Vesperais às quintas e domingos as 16 horas.
MUNICIPAL — 42-6103 — "A Alma Bôa de Se-Tsuan", às 20,45 horas.
OLYMPICO — 37-183[illegible] — "Homem Filosofo e a Pasta" às 21 horas. Vesperais às quintas e domingos, às 16 horas.
PRAÇA — 37-3709 — "O Chapéu de Palha de Itália" quintas, sextas e sábados às 21,30 horas. Domingos sessão às 13 horas.
RIVAL — 38-2721 — "Dona Violante Miranda" às 21 horas. Vesperais às quintas, sábados e domingos, às 16 horas.
RECREIO — 22-8164 — "Tem Jerico Na Praça" às 20 e 22 horas. Vesperais às quintas sábados e domingos às 16 horas.
REPUBLICA — 22-0271 —
S. JORGE —
TABLADO — 26-4555 — "O Matrimônio" e "O Jubileu", às quintas sextas e sábados às 21 horas. Aos domingos, às 17 horas.
TIJUCA — 22-1039 — "Um Francês em Nossas Vidas" às 21 hs. Vesperais às quintas e domingos às 16 horas.
ZAQUIA JORGE — "Gostoso é Fruta" às 21 horas. Vesperais às quintas e domingos às 16 horas.
SERRADOR — 42-6422 — "Duelo de Amor" às 21,15 horas. Vesperais às quintas e domingos, às 16 horas.

CINEMAS

Os lançamentos

MINHA SOGRA E' DA POLICIA — Brasileiro. Dirigido por Aloisio de Carvalho. Com Violeta Ferraz, Costinha e Wilza Carla. Comédia musical. ASTECA, PRESIDENTE, RIO BRANCO, NACIONAL, RICAMAR, ROIAL, RIVIERA, — MEIER, ENGENHO DE DENTRO, ROULIEN, REGENCIA, GUARACI, MELO, S. PEDRO, ROSARIO, SANTA HELENA, PARAISO, SANTA CECILIA, CASSINO, RIO BRANCO (Niterói), e S. JORGE. Horários diversos.
ESTAÇAO DO AMOR (Summer Love). Dirigido por Charles Haas. Com John Saxon e Judy Meredith. Musical. IMPERIO, BONSUCESSO, ABOLICAO, BELMAR e MADUREIRA. Horário: 2 — 3,40 — 5,20 — 7,40 e 10 horas.
O HOMEM, A BESTA E A VIRTUDE (L'Uomo, La Bestia e la Virtú). Italiano. Dirigido por Steno. Com Totó, Orson Welles e Viviane Romance. Extraido da comédia de Pirandello. RIVOLI, ESKYE-TIJUCA e MEIER. Horários especiais. Proibido até 18 anos.
TUFÃO SOBRE NAGASAKI (Typhon sur Nagasaki). Francês. Supervision. Eastmancolor. Dirigido por Yves Ciampi. Com Danielle Darrieux, Jean Marais e Kishi Keiko. Drama. PATHE', CARUSO, MAUA', ALFA, SANTO AFONSO, CAIÇARA e BARONESA. Proibido até 10 anos.
NOBREZA GAUCHA. Brasileiro. Dirigido por Rafael Mancini. Com Patricia Lacerda e Roberto Batalin. VITORIA, COPACABANA, IPANEMA, GUANABARA, AVENIDA, FLORIANO, SANTA ALICE, FLUMINENSE, MONTE CASTELO e LEOPOLDINA. Horários: 2 — 4 — 6 — 8 e 10 horas.
AMARGO TRIUNFO (Bitter Victory). Cinemascope. Dirigido por Nicholas Ray. Com Richard Burton e Ruth Roman. Drama de guerra. S. LUIZ, REX, RIAN, LEBLON, CARIOCA e COLISEU. Horários: 2 — 4 — 6 — 8 e 10 horas. Proibido até 14 anos.
PRISIONEIROS DO DESEJO (Le Piége). Francês. Naturama. Dirigido por Charles Brabant. Com Raf Vallone e Magali Noel. — Drama. ODEON, ALASKA, PIRAJA', MIRAMAR, AMERICA, MARACANA, EDEN e ICARAI'. — Horários: 2 — 4 — 6 — 8 e 10 horas. Proibido até 18 anos.
OS IRMÃOS KARAMAZOV (The Brothers Karamazov). Metrocolor. Dirigido por Richard Brooks. Com Yul Brynner, Maria Schell, Claire Bloom e Lee J. Cobb. Baseado em romance de Dostoyevsky. METRO PASSEIO (à partir de 11,20) METRO COPACABANA, METRO TIJUCA, PAX, PALACIO HIGIENOPOLIS e S. BENTO (Niteroi). Horário: 2 — 4,40 — 7,20 e 10 horas.

Solicitamos aos srs. exibidores a gentileza de atualizarem as programações e mudanças de filmes escrevendo ou telefonando para GENILSON GONZAGA - DC — Av. Rio Branco, 25 — Telefone 23-3239 das 13 às 17 horas.

CENTRO

CINEAC TRIANON — 42-6024 — "Sessões Passatempo".
CAPITOLIO — 42-6788 — "Sessões Passatempo".
COLONIAL — 42-8512 — "O Crime Caminha Pela Noite".
ESTACIO DE SA' — 32-2023 — "João Negrinho".
FLORIANO — 23-9074 — "Nobreza Gaúcha".
FLUMINENSE — 28-9074 — "Nobreza Gaúcha".
IDEAL — 42-9348 — "O Festim da Morte" e "O Gato Borralheiro".
IMPERIO — 22-9348 — "Estação do Amor".
MARROCOS — 22-7970 — "Ilha do Terror".
MEM DE SA' — "O Festim da Morte" e "O Gato Borralheiro".
METRO PASSEIO — 22-6141 — "Os Irmãos Karamazov".
OLIMPIA — 42-1298 — Em obras.
ODEON — 22-1508 — "Prisioneiros do Desejo".
PALACIO — "Um Certo Sorriso".
PATHE' — 22-8795 — "Tufão Sôbre Nagazaki".
PLAZA — 22-1197 — "O Crime Caminha Pela Noite".
PRESIDENTE — 42-7128 — "Minha Sogra é da Polícia".
PRIMOR — 43-6681 —
POPULAR — 42-1854 — "Salteadores de Estradas" e "Sou Um Sentimental".
REX — 22-6317 — "Amargo Triunfo".
RIVOLI — "O Homem, a Besta e a Virtude".
VITORIA — 42-8020 — "Nobreza Gaúcha".
RIO BRANCO — 43-1699 — "Minha Sogra é da Policia".
S. JOSE' — "Furia Burlesca".

ZONA SUL

ALASKA — "Prisioneiros do Desejo".
ART PALACIO — 57-0466 —
AZTECA — 45-6813 — "Minha Sogra é da Policia".
ASTORIA — "O Crime Caminha Pela Noite".
BOTAFOGO — "Pobres Mas Belas".
CARUSO COPACABANA — 27-5100 — "Tufão Sôbre Nagasaki".
COPACABANA — 57-5134 — "Nobreza Gaúcha".
FLORESTA — 26-6537 — "Quando eu Partir".
GUANABARA — "Nobreza Gaúcha".
IPANEMA — "Nobreza Gaúcha".
LEBLON — 27-7805 — "Amargo Triunfo".
METRO COPACABANA — 37-9797 "Os Irmãos Karamazov".
MIRAMAR — "Prisioneiros do Desejo".
NACIONAL — "Minha Sogra é da Policia".
PAX — 27-6621 — "Os Irmãos Karamazov".
PIRAJA' — "Prisioneiros do Desejo".
POLITEAMA — "O Festim da Morte" e "O Gato Borralheiro".
RIAN — "Amargo Triunfo".
RICAMAR — "Minha Sogra é da Policia".
RIVIERA — "Minha Sogra é da Policia".
ROXI — 27-8245 — "Um Certo Sorriso".
ROIAL — "Minha Sogra é da Policia".
S. LUIS — 25-7450 — "Amargo Triunfo".

ZONA NORTE

AVENIDA — 48-1667 — "Nobreza Gaúcha".
AMERICA — 48-1518 — "Prisioneiros do Desejo".
BANDEIRA — 28-7575
CARIOCA — 26-8171 —
ESKYE — 28-5513 — "O Homem, a Besta e a Virtude".
MADRI — 28-1184 — "No Mundo da Lua".
HADDOCK LOBO — 48-9516
MARACANA — 48-1910 — "Prisioneiros do Desejo".
MEIER — 29-1222 — "Minha Sogra é da Policia".
METRO TIJUCA — 48-9970 — "Os Irmãos Karamazov".
NATAL — 48-1410 — "O Festim da Morte" e "O Gato Borralheiro".
OLINDA — 48-1082 — "O Crime Caminha Pela Noite".
REAL — "Rua do Crime" e "Sinistra Emboscada".
SANTA ALICE — "Nobreza Gaúcha".
SANTO AFONSO — "Tufão Sôbre Nagazaki".
TIJUCA — "Os Deuses Vencidos".
VILA ISABEL — 48-1310 — "O Gato Borralheiro" e "O Festim da Morte".

SUBURBIOS DA CENTRAL

ABOLIÇÃO — "Estação do Amor".
AGUA SANTA — "Casa de Chantagem".
ALFA — 29-6215 — "Tufão Sôbre Nagasaki".
ANCHIETA — "Ama-me ou Esquece-me".
BANDEIRANTES — 29-3262 — "Para Todo Sempre".
BELMAR — "Estação do Amor".
BENTO RIBEIRO — "Marechal Hermes 881".
CACHAMBI — "Aconteceu em Veneza".
COIMBRA — (Ricardo de Albuquerque).
COLISEU — 29-8753 — "Amargo Triunfo".
DEL CASTILHO —
ENGENHO DE DENTRO — "Minha Sogra é da Policia".
ESKYE — "O Homem, a Besta e a Virtude".
GUARACI — (Rocha Miranda) — "Minha Sogra é da Policia".
IMPERATOR — "Um Certo Sorriso".
IRAJA' — 29-6330 — "A Rosa do Ocidente".
MADUREIRA — 29-8733 — "Estação do Amor".
MARABA' — 29-4938
MONTE CASTELO — 29-8250 — "Nobreza Gaúcha".
NOVO HORIZONTE — "Beleza Perversa".
PADRE NOBREGA —
PALACIO VITORIA — 48-3250 — "Liane".
PILAR — 29-6160
RODAN — "O Gato Borralheiro" e "O Festim da Morte".
REALENGO — Bangu 472
REGENCIA — "Minha Sogra é da Policia".
RIDAN —
ROULIEN — "Minha Sogra é da Policia".
S. JORGE — (Olinda) — "Minha Sogra é da Policia".
VAZ LOBO — 29-9698 — "Cidade Amedrontada".

SUBURBIOS DA LEOPOLDINA

BRAZ DE PINA — 30-3489 — "Aconteceu em Veneza".
BONSUCESSO — "Estação do Amor".
CENTRAL — "Ultimo Ato".
CARMOLI — "Jogando Com a Sorte".
LEOPOLDINA — 38-9993 — "Nobreza Gaúcha".
MAUA' — "Tufão Sôbre Nagasaki".
MELLO — "Minha Sogra é da Policia".
ORIENTE — 30-1131 —
PALACIO HIGIENOPOLIS — "Os Irmãos Karamazov".
PARAISO — 30-1080 — "Minha Sogra é da Policia".
PENHA — 30-1121 —
ROSARIO — 30-1369 — "Minha Sogra e da Policia".
RAMOS — 30-1122 —
SANTA HELENA — 30-2066 — "Minha Sogra é da Policia".
S. PEDRO — "Minha Sogra é da Policia".

ILHA DO GOVERNADOR

ITAMAR — Tel. 158
GUARABU — "Cangotanga"
JARDIM — "O Festim da Morte" e "O Gato Borralheiro".

NITEROI

CENTRAL — "Um Certo Sorriso".
EDEN — "Prisioneiros do Desejo".
ICARAI' — "Prisioneiros do Desejo".
IMPERIAL — "O Festim da Morte" e "O Gato Borralheiro".
ODEON — "Tufão Sôbre Nagasaki".
S. BENTO — "Os Irmãos Karamazov".

SAO GONCALO

MUTUA

PETROPOLIS

ART-PALACIO —
CAPITOLIO — "Mocidade Indomável".
PETROPOLIS — "Glória Feita de Sangue".
DOM PEDRO — "Os Deuses Vencidos".

JACAREPAGUÁ

BARONESA — 633 — "Tufão Sôbre Nagasaki".
MARAJO' — "Contrabandista de Hong Kong".

BANGU

MOÇA BONITA — "Londres Chama Polo Norte".
MODERNO — "O Gato Borralheiro" e "O Festim da Morte".

CAXIAS

CAXIAS — "Rio Bravo".
PAZ — "Aconteceu em Veneza".

TRES RIOS

REX — "Salteadores de Estradas".

SÃO JOAO DE MERITI

GLORIA — "Marcado Para a Morte".

BUCAREST DE VOLTA NO 'MARIANO PROCÓPIO'

Programas

Corrida de Sexta-feira

1o. PAREO — às 14 horas — 1.400 metros — Cr$ 60.000,00.

		Quilos
1—1 WHITE FACE	8	56
2 ITAPAGE	3	56
2—3 ANFORTAS	7	56
4 JEBEIL	1	56
3—5 SIXPENCE	2	56
6 DOVAR	8	52
4—7 FACÃO	6	56
" FISCAL	4	52

2o. PAREO — às 14.25 horas — 1.600 metros — Cr$ 55.000,00.

		Quilos
1—1 TINA	2	52
2 ARREVILA	6	56
3 MISS GUIDA	5	58
2—4 MME. LA MARQUISE	4	58
5 REDOMA	7	60
4—6 IMPERATA	1	58
7 CERVEJA PRETA	3	60

3o. PAREO — às 14.50 horas — 1.400 metros — Cr$ 60.000,00.

		Quilos
1—1 SILFIDE	5	52
2 REAL DELIGHT	1	54
3—3 JAÇATUBA	3	52
4 SEA VENOM	2	52
4—5 JAUNE	6	52
" ESTAMPILHA	4	52

4o. PAREO — às 15.20 horas — 1.600 metros — Cr$ 55.000,00.

		Quilos
1—1 TAFUL	9	56
2 JERRY	7	54
2—2 CARAMELO	4	60
3 AMIGÃO	1	52
4—4 TANTALO	6	58
5 COER JOIE	5	58
6 BURUNDUM	2	60
7 DANUBIUS	8	52
8 RIACHO	3	60

5o. PAREO — às 15.50 horas — 1.500 metros — Cr$ 65.000,00.

		Quilos
1—1 SILURIAN	8	56
2 SARAU	4	60
2—3 DICK	7	58
4 ILE DE FRANCE	6	60
3—5 TUTTI FRUTTI	5	56
6 BACCARAT	1	56
4—7 BEAU GESTE	3	60
8 MANEADOR	2	52

6o PAREO — às 16.20 horas — 1.500 metros — Cr$ 85.000,00. (BETTING).

		Quilos
1—1 PINHEIRANA	9	58
" MELISSA	8	52
2—2 QUITERIA	10	56
3 KUTY	2	52
4 SUPIMPA	3	52
3—5 SINFONIA	4	56
6 SOLA SPORTSMAN	1	52
7 ILLORA	6	55
4—8 TIA MIMI	5	58
9 FERRUGEM	7	58
10 CLOCHE D'OR	11	60

7o. PAREO — às 16.50 horas — 1.200 metros — Cr$ 65.000,00. (BETTING).

		Quilos
1—1 DIAGRAMA	3	55
2 CATILINARIA	7	55
3 XANTIPA	9	51
2—4 URUJAIA	5	55
5 LILY ROSE	4	55
6 HACONGA	8	55
3—7 HORTELÃ	10	55
8 MONTEGE	12	55
9 MISS ELEGANTE	1	55
4—10 AMOUREUSE	2	55
11 ETOILE	6	55
12 CLAVINA	11	55

8o. PAREO — às 17.20 horas — 1.600 metros — Cr$ 65.000,00. (BETTING).

		Quilos
1—1 SKIPPER	9	58
2 ELIAS	13	54
3 GURDUM	6	56
2—4 BOULEVARD	4	56
5 UMBUZEIRO	12	58
6 TRISTÃO	8	58
3—7 PORTALO	5	58
8 COMPATRIOTA	7	58
" PETER PAN	3	58
4—10 CACHITO	1	54
4-11 BANJO	4	58
12 UNDALO	14	54
13 MANEADOR	2	58
" MASSACRE	7	54

CORRIDA DE SABADO

1o. PAREO — às 14 horas — 1.300 metros — Cr$ 80.000,00.

		Quilos
1—1 XACA'	5	55
2—2 ANTARTICO	2	55
3—3 URAMURU'	1	55
4—4 DOLLAR	3	55
5 LIMONCILLO	4	55

2o. PAREO — às 14.25 horas — 1.600 metros — Cr$ 80.000,00.

		Quilos
1—1 RIO TOCANTINS	5	55
2 DEVOTO	6	55
2—3 REBATE	1	55
4 ALTANEIRO	2	55
3—5 BIG STAR	4	55
6 GUARI	7	55
4—7 GAROTO DE OURO	3	55
8 OIRAM	8	55

3o. PAREO — às 14.50 horas — 1.000 metros — Cr$ 90.000,00.

		Quilos
1—1 ACAJOU	2	56
2 ZUZUCA	3	56
2—3 MANASSES	6	56
4 VELITE	5	50
3—5 MISTER BAGE	1	58
6 VERBETE	4	56

4o. PAREO — às 15.20 horas — 1.600 metros — Cr$ 75.000,00.

		Quilos
1—1 VOLUNTARIOSO	2	56
2 CABOCHON	4	56
2—3 VAIVEM	3	56
3—4 KUBELIK	1	56
5 COCAL	6	56
4—6 CUMPLICE	7	56
7 VIAUT	5	56

5o. PAREO — Grande Prêmio Mariano Procópio — (Clássico) — às 15.50 horas — 2.000 metros — Cr$ 250.000,00.

		Quilos
1 TURQUEZA	1	57
2 BUCAREST	4	57
3 KAKI	2	57
4 CLAREIRA	3	51

6o. PAREO — às 16.20 horas — 1.300 metros — Cr$ 80.000,00. (BETTING).

		Quilos
1—1 XILOSE	14	55
" XETA	1	55
2 LA TULIPE	7	55
3 UDINE	8	55
4 BOMARSULA	6	55
3—5 DERUSCA	10	55
6 CLARETA	4	55
7 LOUSIANE	5	55
4—8 MATOGA	13	55
9 MIRALUA	12	55
10 CUBA	9	55
11 LUNDIA	2	55
12 ORICANA	3	55
13 LAK CHANA	3	55

7o. PAREO — às 16.50 horas — 1.600 metros — Cr$ 75.000,00. (BETTING).

		Quilos
1—1 TURQUIA		
2 JABONINA		
3 VENETA		
4 KOPIE		
2—5 TAPERA		
6 D'AMOUR		
7 GEREBAITA		
3—8 CANTARELLE		
9 DELFICA		
10 STREGA		

8o. PAREO — às 17.20 horas — 1.300 metros — Cr$ 70.000,00. (BETTING).

		Quilos
1—1 DON FLAVITO	5	56
2 PIPERMAN	6	56
2—3 CHATEAU LAURIER	4	56
4 EMOK	7	56
3—5 NONO	9	56
6 JETON	2	56
4—7 INCLITO		
8 TRANSVAAL		
9 ICHABO		
10 KANSAS GAY	5	56

Corridas de hoje no Derby Fluminense

1.o PAREO — às 13 horas — 1.000 metros — Cr$ 20.000,00.

	Quilos
1—1 Caballero, V. Andrade	54
2 Finito, J. Silva	54
3 Farrula, J. Tinoco	54
2—4 Fiscal, J. Barros	54
5 Lasenha, F. Madalena	54
3—6 Mestre, J. Mendonça	54
7 Urogo, R. Urbina	54

2o. PAREO — às 13,30 horas — 1.000 metros — Cr$ 20.000,00.

	Quilos
1—1 Penstock, J. Tinoco	54
2 Vacão, F. Madalena	54
3 Gunã, ... Graça	54
4 Grajaú, J. F. Santos	54
2—5 Kamone Gay, M. Chirino	54
6 Gigante, R. Urbina	54
7 Garden, P. Fernandes	54
8 Manê Chico, J. Marinho	54

3o. PAREO — às 14,10 horas — 1.300 metros — Cr$ 20.000,00.

	Quilos
1—1 Capiberibe, J. Martins	53
2 Big Ben, J. Barros	51
3 Lady, O. Thomaz	56
2—4 H. Prince, P. Fernandes	54
5 La Meli, J. Silva	55
6 Pimpolho, O. M. Fern.	53
7 Hípica, H. Vasconcelos	55

4o. PAREO — às 14,50 horas — 1.200 metros — Cr$ 20.000,00.

	Quilos
1—1 Picuby, P. Fernandes	56
2 Sunlike, O. M. Fern.	50
2—3 Ojavilo, O. Thomaz	56
4 Lorange, R. Urbina	56
3—5 Dorondongos, P. Tavares	52
6 Ramalhete, J. Mendonça	60
7 Rei do Nordeste, J. Silva	50
8 Sans Gêne, V. Andrade	56
" Engajado, M. Chirino	56

5o. PAREO — às 15,30 horas — 1.200 metros — Cr$ 20.000,00.

	Quilos
1—1 Torquemada, F. Madalena	56
2 Tero Tero, J. Marinho	60
3 Duque, P. Fernandes	52
3—4 Epicure, J. Tinoco	56
5 Talia, J. Barros	56
4—6 Asilado, A. Brito	52
7 Formigão, O. M. Fernandes	56

6o. PAREO — às 16,15 horas — 1.500 metros — Cr$ 25.000,00.

	Quilos
1—1 Heródoto, R. Maia	56
2 Feitor, M. Chirino	54
3 Winethou, J. Baffica	56
2—4 Compatriota, P. Tavares	56
5 Califa, J. Tinoco	56
3—6 Zé, L. Vieira	56
7 Baccarat, H. Vasconc.	56

7o. PAREO — às 17 horas — 1.500 metros — Cr$ 30.000,00.

	Quilos
1—1 Argentino, P. Fernandes	54
2 Jerônimo, D. P. Silva	56
3 Lapiseira, O. Serra	54
3—4 Campo Flor, R. Maia	54
5 Maioral, J. Tinoco	55
4—6 Ventarola, L. Vieira	55
7 Embate, A. Brito	57

O Diário Carioca APONTA

Páreos		Duplas:
1.º)	Finito — Caballero — Fiscal	12
2.º)	Penstock — Gunã — M. Chico	12
3.º)	Hill Prince — Capiberibe — Lady	13
4.º)	Dorondongos — Ojávilo — S. Gene ...	23
5.º)	Torquemada — Tero Tero — Epicure ..	12
6.º)	Winethou — Feitor — Califa	22
7.º)	Argentino — Embate — Jerônimo ...	14

Lotes e Chacaras em Friburgo

Vendemos na melhor zona de Friburgo, magníficos lotes e chácaras em suaves prestações mensais, sem juros, já demarcados, em ruas abertas, ônibus à porta, como todos os recursos locais para construir. Posse imediata. Lugar aprazível, clima saudável, muita mata virgem, várias nascentes, ótimo para o cultivo de flores e frutos. Altitude 1.000 metros. AGORA JA' DIRETAMENTE LIGADA A ESTA CAPITAL PELA RODOVIA ASFALTDA, RECEM INAUGURADA, RIO-FRIBURGO. Passe seus fins de semana na Suiça Brasileira que, pela beleza de suas paisagens, pelo colorido de suas montanhas, pelo encanto dos seus bosques e pela excelência do seu clima — frio sem umidade — lhe devolverá o socêgo de espírito e as energias dispendidas na luta diária. LOTEAMENTO ENQUADRADO NOS DECRETOS 58 e 3079. Visitas em autos sem despesa ou compromisso. COMPANHIA DE URBANIZAÇÃO TERRITORIAL — Av. Rio Branco, 14 — 11.º andar — Tels.: 43-8578 e 43-9486.

Nando passou a milha em 102" 4, agradando

Na manhã de ontem foram realizados os trabalhos dos páreos que deverão intervir nas reuniões desta semana, no Hipódromo da Gávea. O cavalo Nando, sob a direção de Manoel Silva, trabalhou a distância de 1.600 metros em 102" 2/5, correndo bastante.

Outro bom exercício foi o de Effrené que, montado por José Portilho, cravou 102" na milha, correndo bastante.

EXERCÍCIOS

Os exercícios anotados vêm a seguir:

ENSSIA, J. Negrello — 1200 em 86" 2/5
HORBAN, L. Dias — 1400 em 90" 1/5
FIRST LOVE, P. Fontoura — 1200 em 78" 2/5
COEUR JOIE, L. Dias — 1400 em 93" 2/5
PINHEIRO, A. Marçal — 1600 em 128" 3/5
CLAVINA, P. Labre — 1200 em 78" 3/5
CLAREIRA, J. Portilho — 1600 em 105"
CHARMAINE, M. Silva — 1600 em 101"
KRAUS, L. Rigoni — 2400 em 168" 2/5
BEAU GESTE, P. Coelho — 1500 em 98" 2/5
AMOUREUSE, L. Diaz — 1200 em 78"
COCAL, H. Cunha — 1600 em 105"
SAFARI, E. Castillo — 1600 em 109"
DELFICA, E. Castillo — 1600 em 107" 3/5
ALPES, A. Portilho — 2040 em 135" 2/5
CANAVIAL, A. Vieira — 2040 em 133" 2/5
ROCKET, H. Lima — 1600 em 105"
JALERINO, J. Portilho — 1200 em 75"
ESTUARDO, L. Rigoni — 1600 em 102" 1/5
BUCAREST, A. Vieira — 2040 em 133" 3/5
RAYON D'OR, J. F. Santos — 1300 em 86"
ULYSSES, C. Ferreira — 1600 em 105"
ANDES, A. Vieira — 1600 em 103"
CARAGUATA', L. Rigoni — 1300 em 87"
FRANCFORT, A. Vieira — 1600 em 108"
PIPPERMINT, E. Castillo — 1500 em 100"
KILO, L. E. Castro — 1200 em 77"
ESCORIAL, A. Vieira — 2040 em 134" 2/5
SWAMI, A. Marçal — 1000 em 116" 2/5
VOLUNTARIOSO, J. Negrello — 1400 em 90" 2/5
TROTIO, A. Santos — 1000 em 76" 2/5
NANDO, M. Silva — 1600 em 102" 2/5
VESPER, A. Nabid — 1000 em 108"
PARNAHYBA, S. Camara — 1400 em 94"
ZEZE', F. G. Silva — 1300 em 84"
HIGH RED, H. Vasconcelos — 1600 em 101"
EFFRENE, J. Portilho — 1600 em 101" 4/5
ULEMA, J. Marchant — 3040 em 214" 1/5
ANTARTICO, O. Chamorro — 1300 em 83" 4/5
UGICA, W. Oliveira — 1300 em 87" 2/5
JAGUARIBE, J. Silva — 1400 em 94" 2/5
LE ROUGE, J. Silva — 1200 em 76" 3/5
EMOK, J. Baffica — 1500 em 100"
UJARA, J. Ramos — 1500 em 99" 1/5
ICHABO, M. Silva — 1400 em 94" 3/5
TRETA, S. Steyka — 1400 em 94" 2/5
LUARZINHO, S. Mazzala — 1400 em 97" 2/5
ZUM ZUM ZUM, L. Rigoni — 1400 em 97" 3/5
LORD CARON, U. Cunha — 1400 em 85" 2/5
NEWTON, J. Portilho — 1300 em 84" 2/5
XIRIS, J. Ramos — 1500 em 101" 2/5
NOOK, H. Alves — 1400 em 97" 1/5

IPASE — Departamento de Aplicação de Capital

CONCORRÊNCIA ADMINISTRATIVA

EDITAL 127/58

Fornecimento de eletrodutos para as obras do IPASE em Brasília

O Presidente da Comissão de Concorrências do Departamento de Aplicação de Capital do IPASE, criada pela Instruções n.º 41, de 2 de junho de 1956, faz público, para conhecimento dos interessados, que, no dia 31 de outubro corrente, às 14,00 horas, o referido órgão receberá propostas para fornecimento de eletrodutos, para as obras do IPASE em Brasília, conforme Edital n.º 119/58, publicado no "Diário Oficial" de 21-10-58, às fls. 22.596.

Rio de Janeiro, 23 de outubro de 1958

COMISSÃO DE CONCORRÊNCIAS DO DC

CARLOS ARNAUD FERNANDES

Presidente-Substituto

SINDICATO NACIONAL DOS CONTRAMESTRES, MARINHEIROS, MOÇOS E REMADORES EM TRANSPORTES MARÍTIMOS

Edital de convocação para eleição da Diretoria e membros do Conselho Fiscal e representantes da entidade no Conselho da Federação a que está filiado êste sindicato

Em aditamento ao Edital de Convocação para registro de chapas para concorrerem as eleições dêste órgão sindical publicado no "Diário Oficial" nas dias 5, 6 e 7 do mês em curso, levamos ao conhecimento dos nossos associados que em face da Portaria n. 146/57 M.T. fica prorrogado por mais 10 (dez) dias o prazo para registro de chapas cujo prazo encerrará no próximo dia 5 do mês de novembro do ano de 1958.

WALDIR GOMES DOS SANTOS

Presidente

MOPEMA S. A.

INDÚSTRIA E COMÉRCIO

RETIFICAÇÃO DE MOTORES

PEÇAS E ACESSÓRIOS PARA AUTOMÓVEIS E CAMINHÕES

Rua Visconde de Uruguai, 141 — Tel. 2-7944

(Esquina da Av. Feliciano Sodré) — Niterói — E. do Rio

LLOYD BRASILEIRO Patrimônio Nacional

Escritório Central: Rua do Rosário, 2/22

Tel.: 28-1771

Passagens: Avenida Rio Branco, 44/46

Tel.: 48-1947

EUROPA

SAIDAS DO RIO

LOIDE URUGUAI

Sairá a 7 de novembro para: Vitória — Salvador — Cabedelo — Havre — Dunquerque — Londres — Antuérpia — Roterdam — Bremem e Hamburgo.

LOIDE BRASIL

Sairá a 17 de novembro para: Vitória — Barra de Ilhéus — Salvador — Cabedelo — Casablanca — Gibraltar — Barcelona — Marselha — Nápoles e Gênova.

A V I S O

Qualquer alteração na data de saida dos navios, será publicada neste local.

AMERICA DO NORTE

SAIDAS DO RIO

LOIDE CUBA

Sairá a 30 do corrente para: Barra de Ilhéus — Salvador e Nova Iorque.

AMERICA DO NORTE

SAIDAS DE SANTOS

LOIDE CUBA

Sairá a 29 do corrente para: Rio — Barra de Ilhéus — Salvador e Nova Iorque.

Trabalhou bem a filha de Birikil

A próxima atração no Hipódromo da Gávea é o «Grande Prêmio Mariano Procópio, a ser realizado na distância de 2.000 metros e reunindo éguas nacionais de três e quatro anos (a pêsos da tabela II).

Entre outras, acham-se inscritas as competidoras Clareira, Bucarest, Turquêza e Kaki, que lutarão pelo prêmio de Cr$ 250 mil.

TRABALHOS

Na manhã de sábado último a potranca Clareira floreou a distância de 2.040 metros em 134" 2/5, com grande ação. Esta defensora do "stud" Verde e Preto, pelo exercício é uma das mais sérias candidatas à vitória. Bucarest abordando a mesma distância fêz 133" 3/5, arrematando firme, deixando boa impressão. Kaki não trabalhou para êste compromisso. A filha de Fair Trader atuou num dos páreos de sábado último, quando derrotou fàcilmente Crysalide, Mabu, Keliana e as demais concorrentes.

Pedro Gusso Filho, preparador da égua Bucarest

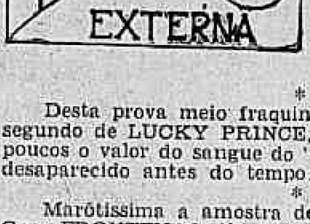

XAUÃ venceu bem em final de filme americano. Todo mundo já sabia que o mocinho e a mocinha estariam de aliança na mão esquerda. — O diabo é que apareceu um divórcio meio marôto minutos depois do enlace. — XAUÃ sentiu feio de um joelho. — "Vai demorar um tempão para voltar", disse Carlos Cabral e completou ainda mais desolado: — O diabo é que XÊNIO no sábado também mancou...

* * *

Desta prova meio fraquinha, resta apenas registrar o bom segundo de LUCKY PRINCE, potrinho que vai mostrando aos poucos o valor do sangue do "papai" MY PRINCE infelizmente desaparecido antes do tempo.

* * *

Marotíssima a amostra deixada pelo sr. Omar Chamorro. Com FRONTENAC fêz vencedor antes do tempo, uma curva quadrada e jogou fora uma barbada enorme. — Depois levou uma surra do MADAGASCAR e nem apareceu. Veio RECORD, e disparou com o bicho antes do páreo pra valer. — Quando a vitória chegou com SILVER BELL quase matou meia dúzia. — Ninguém gostou da pinta do chileno. — Só se êle escondeu o jôgo...

* * *

NARCISSUS e ZÉZINHO estavam trabalhando de "faixa" para alguém. Aquilo não é maneira de correr...

* * *

CLAMART chegou de presente para Mário Mendes um dia antes do "Feola" colhêr mais um churrasco na lauta mesa de sua existência. Abração pernambucano para a volumosa figura pela data de ontem.

* * *

O leiloeiro Paládio Tupinambá estava com razão quando informou a esta coluna nordestina: — Tudo correndo bem, teremos novo recorde na venda dos leilões. E a coisa foi além dos 42 milhões com tôda crise reinante.

* * *

O maior preço pertenceu a CLECARA adquirida pelo Stud Verde e Preto por 650 mil cruzeiros. — Criação do Vargem Alegre do sr. Osvaldo Aranha que mais uma vez foi quem mais vendeu em cifras êste ano.

* * *

Informação segura da coluna pernambucana: O trato a partir de novembro passará para 6 mil cruzeiros. Aumentou tudo e não houve outra saída para os treinadores da Gávea. — Alguns cobrarão mesmo até sete mil pratinhas.

* * *

Observação para hoje: O movimento de apostas no Hipódromo de Campos Elíseos vai ultrapassar fàcilmente o milhão e meio. Muito bom o programa desta tarde e a última corrida deu mais confiança ao público. — Seguindo assim, o pradinho vai longe.

* * *

Agora o sr. Luís Tripodi acertou em cheio com a pequena KAKI. Sua última demonstração ganhando a milha "passeando" em 99" é uma prova segura de que a paranaense confirma finalmente suas exibições notáveis do Tarumã.

* * *

O titular do Stud Sidi depois de comprar todos os potros tordilhos do lote colocado a venda pelos Haras São José e Expedictus: — Assis um posso diferenciar de longe na corrida os meus bichinhos... Esta brincadeira custou quase um milhão.

* * *

Confirmado tudo que aqui foi publicado, apesar de alguns desmentidos: VANDALO vai mesmo para o "Pelegrini". KRAUS também e parece que NARVIK depois do "show" de domingo embarca junto. — DULCE fica.

* * *

Fora isto, contam coisas feias daquele primeiro páreo da última quinta-feira. Cabe a C.C. que já deve estar a par dos acontecimentos apurar tudo direitinho. — Gávea não é lugar pra isto não...

L. E. Castro a maior punição da semana

Por ter prejudicado competidores montando o cavalo Cibi, o jóquei Lindolfo E. Castro foi punido pela Comissão de Corridas até o dia 9 de novembro.

Outros pilotos também pelo mesmo motivo deverão cumprir penas menores.

RESOLUÇÕES

Eis as resoluções tomadas pela C. C. julgando às três últimas reuniões disputadas no Hipódromo da Gávea.

a) — notificar os responsáveis dos animais Dimancho, Pinheirana, Tanguá, Monteguia, Deasy e Ukrania (1a. not.), pela indocilidade dos seus pensionistas na partida;

b) — proibir de correr, por balda na partida e no percurso, os animais Baú e Riacho e chamar a atenão do tratador de Didatica sôbre a balda de sua pensionista na partida;

c) — só permitir voltar a correr novamente a égua Haconga, com autorizaão do starter, de acôrdo com o § 6º do artigo 162 do Código;

d) — suspender, por infração do artigo 168 do Código (prejudicar os competidores), os seguintes profissionais: até 9 de novembro Lindolfo E. Castro (Cibi); até 1º de novembro Luiz Diaz (Ocaso), Carlos Dias (Igni), Haroldo Vasconcelos (Quiteria), João Marinho (Riba e Keval), Valdemiro de Andrade (Lucky Prince), Omar Chamorro (Silver Bell), Paulo Labre (Don Carlos) e Germano Queiroz (Veneta); até 31 de outubro Jorge Ramos (Vida) e até 30 de outubro Amaro Maral (Quibori) e Iedo Amaral (Procurador);

e) — multar, por infração do artigo 170 do Código (desvio de linha) os seguintes profissionais: em Cr$ 2.000,00 L. Rigoni (Peregrina e Cerveja Preta); em Cr$ 1.000,00 Ubirajara Cunha (Silurian), Olivio Macedo (Latego), Adalton Santos (Rio Negro), Josmary Baffica (Poeta Negro), Manoel Silva (Xauã); em Cr$ 600,00 José Portilho (Imperata), Ivan de Souza (Hedra), Germano Queiroz (Macieira), Ilton Pinheiro (Sarrafo) e Oswaldo Ullôa (Tuyuty);

f) — deixar de multar o tratador Osmar F. Reis (Haconga), de acôrdo com o § 3º do artigo 162 do Código modificado em 12 de dezembro de 1956);

g) — multar em Cr$ 1.000,00 os profissionais Omar Chamorro (Selver Bell), Oswaldo Ullôa (Tamisa) Valdemiro de Andrade (Guaba), Adalton Santos (Strega), Jorge Ramos (Gerebaita), Daniel P. Silva Jabonina), Amaro Marçal (D'Amour) e Ubirajara Cunha (Neska), por infração do parágrafo 2º do artigo 158 do Código (demora na apresentação para a partida);

h) — multar, em Cr$ 500,00 os jóqueis Sebastião Mazzalla (Cerrilha) e João Carlindo (Rubi Cacha), por infração do artigo 155 do Código (perda de boné);

i) — multar em 500,00 o tratador Francisco Madalena (Aracia) por infração da alinea e do artigo 44 do Código (não ter apresentado a sua pensionista convenientemente arreiada);

j) — cancelar, a pedido, a matrícula de tratador concedida a Isaias Gonçalves de Freitas;

k) — chamar a Secretaria de Corridas, no hipódromo, o jóquei José da Silva e o aprendiz Germano Queiroz, quinta-feira próxima às 15 horas;

l) — ordenar o pagamento dos prêmios das corridas de 16, 18 e 19 do mês em curso.

CUPIM

Baratas, Ratos, Pulgas etc.

ORÇAMENTOS GRATIS

Garantia cupim 8 anos. Faça no seu imóvel uma prevenção antes que o cupim propague.

RUGANI & CIA. LTDA.

R. S. JOSÉ, 90 - s/1.205 - RIO

Tels.: 22-0873 e 22-3289

Petrópolis tel. 4601

Niterói, tel. 2-7832

Atendemos o interior

Bonita vitória de Xauã no "Alfredo Santos"

O potro Xauã deu uma demonstração positiva das suas bondades, ao levantar, domingo último, no Hipódromo Brasileiro, o Grande Prêmio «Alfredo Santos». A maneira fácil do seu triunfo e a sua avassaladora atropelada levam-nos a pensar que estamos diante de um futuro líder da sua geração. Pena é que o filho de Prosper tenha terminado o prélio, o que ainda mais valoriza o seu sucesso, gravemente manco do joelho, sendo provável que êste ano não possa enfrentar os bambas da sua turma.

Leloir, que no final seria o bagageiro, liderou a carreira longo tempo, enquanto que Ukrania e Deasy lutavam pela posse do segundo lugar. Na reta, Ukrania tomou conta da vanguarda, mas teve logo ao seu lado o Xauã. O descendente de Bonne Amie, com uma atropelada vistosa, logo cortou as pretensões da representante da blusa ouro e costuras azuis e, fugindo mais de dois corpos, veio a ganhar fàcilmente. No final, Ukrania ainda perdeu o segundo lugar para Lucky Prince.

1.º Páreo — 1.500 metros — Pista: G. L. — Prêmios: Cr$ 60.000,00 — Cr$ 24.000,00 — Cr$ 16.000,00 e Cr$ 12.000,00

1.º	Xona — L. Diaz	56	75.108	17,00	11	3.164	256,00
2.º	Udine — O. Ulloa	55	23.078	55,00	12	20.346	40,00
3.º	Xêta — J. Ramos	55	21.572	58,00	13	21.396	38,00
4.º	Xuá — A. Portilho	55	21.572	—	14	27.041	30,00
5.º	Defesa — L. Rigoni	55	25.592	49,00	22	1.157	701,00
6.º	Derusca — J. Martins	55	4.313	292,00	23	9.105	89,00
7.º	Hebe — H. Cunha	54	3.286	383,00	24	7.568	107,00
8.º	Lak Chana — S. Câmara ..	55	5.379	234,00	33	1.397	581,00
					34	9.383	87,00
			158.328		44	1.560	520,00
						102.017	

Diferenças: 1 1|2 corpo e focinho — Tempo: 92':1|5 — Vencedor: (1) 17,00 — Dupla: (12) 40,00 — Placés: (1) 14,0 0e (3) 20,00 — Movimento do páreo: Cr$ 3.016.090,00.

XONA — F. C. — 3 anos — S. Paulo — Por: Sayani e Rosalba — Proprietário: Euclides Aranha Neto — Treinador: Levi Ferreira — Criador: A. J. Peixoto de Castro.

2.º Páreo — 1.400 metros — Pista: G. L. — Prêmios: Cr$ 55.000,00 — Cr$ 16.500,00 — Cr$ 11.000,00 — Cr$ 8.250,00 e Cr$ 5.000,00

1.º	C. Preta — L. Rigoni	60	45.741	31,00	11	2.009	416,00
2.º	Imperata — J. Portilho ..	58	26.247	53,00	12	9.379	89,00
3.º	Famine — C. Dias	53	45.751	—	13	12.142	69,00
4.º	Iaiá Formosa — D. P. Silva	58	11.308	125,00	14	14.239	59,00
5.º	Redoma — A. Marçal	60	24.467	58,00	22	2.636	317,00
6.º	Cerrilha — S. Mazzala ..	58	18.875	75,00	23	14.002	60,00
7.º	Zara — H. Lima	56	5.003	282,00	24	15.843	53,00
8.º	Suave — J. Marinha	54	4.762	330,00	33	6.715	125,00
9.º	Européa — I. Souza	49	41.324	34,00	34	22.990	36,00
					44	5.250	159,00
			177.251				
						105.205	

Não correu Bong Lai.

Diferenças: 1 corpo e 2 1|2 corpo — Tempo: 86''3|5 — Vencedor: (9) 31,00 — Dupla: (14) 50,00 — Placés: 19,00 — (1) 16,00 — Movimento do páreo: Cr$ 3.375.200,00.

CERVEJA PRETA — F. C. — 6 anos — S. Paulo — Por: El Cid e Claraboia — Proprietário: Stud Carapicuiba — Treinador: Domingos Ferreira — Criador: Bianchi & Lara.

3.º Páreo — 2.000 metros — Pista: G. L. — Prêmios: Cr$ 108.000,00 — Cr$ 32.400,00 — Cr$ 21.600,00 e Cr$ 16.200,00.

1.º	Gong — M. Silva	55	16.875	99,00	12	4.964	199,00
2.º	Frontenac — O. Chamorro	55	155.863	11,00	13	29.286	34,00
3.º	Açoriano — O. Ulloa	55	17.350	97,00	14	3.998	248,00
4.º	Orenoco — I. Amaral	52	10.604	158,00	23	36.474	27,00
5.º	Ranai — A. Cadoso	55	4.383	383,00	24	4.501	220,00
6.º	Dianela — J. Tinoco	53	6.256	268,00	33	14.516	68,00
					34	29.464	34,00
			211.131		44	1.312	754,00
						124.515	

Diferenças: 1.1|2 corpo e vários corpos — Tempo: 123''1|5 — Vencedor: (1) 99,00 — Dupla: (13) 34,00 — Placés: (1) 12,0 0e (3) 10,00 — Movimento do páreo: Cr$ 3.797.360,00.

GONG — M. A. — 3 anos — S. Paulo — Por: Violoncelle e Azurée — Proprietário: Stud Violon — Treinador: Paulo Morgado — Criador: Haras São Bernardo S. A.

4.º Páreo — 1.600 metros — Pista: G. L. — Prêmios: Cr$ 75.000,00 — Cr$ 22.500,00 — Cr$ 15.000,00 e Cr$ 11.250,00

1.º	Ajax — U. Cunha	52	31.375	53,00	11	3.177	362,00
2.º	Tuyuty — O. Ulloa	58	36.942	45,00	12	26.056	44,00
3.º	Zuzuca — C. Dias	40	12.178	137,00	13	15.631	73,00
4.º	Verbete — B. Marinho	50	3.868	431,00	14	34.404	33,00
5.º	Madagascar — O. Chamorro	60	48.118	35,00	22	1.564	736,00
6.º	Narcissus — A. Santos ...	54	71.532	23,00	23	15.629	74,00
7.º	Zézinho — J. Portilho	54	5.673	294,00	24	21.876	53,00
					33	3.574	322,00
			209.666		34	22.079	51,00
						144.700	

Não correu: Velite.

Diferenças: 2 1|2 corpo e 1 1|2 corpo — Tempo: 97'' — Vencedor: (5) 53,00 — Dupla: (23) 74,00 — Placés: (5) 37,00 e (3) 24,00 — Movimento do páreo: Cr$ 4.090.070,00.

AJAX — M. C. — 4 anos — D. Federal — Por: Royal Forest e Sierra Madre — Proprietário: Milton Cavalcanti Lundgren — Treinador: Paulo Morgado — Criador: Milton Cavalcant Landgren.

5.º Páreo — 1.600 metros — Pista: G. L. — Prêmios: Cr$ 200.000,00 — Cr$ 75.000,00 — Cr$ 50.000,00 e Cr$ 25.000,00

(G. P. "ALFREDO SANTOS") — (Clássico)

1.º	Xauã — M. Silva	55	119.235	12,00	11	46.932	20,00
2.º	L. Prince — V. Andrade ..	55	5.291	264,00	12	56.171	24,00
3.º	Ukrania — O. Ulloa	53	14.600	96,00	13	8.213	166,00
4.º	Ubaldo — A. Marçal	55	14.660	—	14	45.168	30,00
5.º	Deasy — H. Vasconcelos ...	53	6.661	200,00	22	1.931	703,00
6.º	Xanto — J. Marchant	55	119.235	—	23	1.280	1.108,00
7.º	Antigona — J. Carlindo	53	9.312	150,00	24	6.023	225,00
8.º	Leloir — J. Portilho	55	21.068	66,00	34	1.483	947,00
					44	4.490	309,00
			176.247				
						170.700	

Não correu: Destemido.

Diferenças: 2 1|2 corpo e 3|4 de corpo — Tempo: 98''3|5 — Vencedor: (1) 12,00 — Dupla: (13) 165,00 — Placés: (1) 10,00 e (5) 38,00 — Movimento do páreo: Cr$ 3.995.000,00.

XAUÃ — M. T. — 3 anos — S. Paulo — Por: Prosper e Bonne Amie — Proprietária: Zélia G. Peixoto de Castro — Treinador: Carlos Cabral — Criador: A. J. Peixoto de Castro.

6.º Páreo — 1.400 metros — Pista: G. L. — Prêmios: Cr$ 75.000,00 — Cr$ 22.500,00 — Cr$ 15.000,00 e Cr$ 11.250,00

1.º	Clamart — H. Vasconcelos .	56	11.986	134,00	12	37.549	20,00
2.º	Cúmplice — O. Ulloa	56	49.507	38,00	13	29.163	54,00
3.º	Vaivem — E. Steika	56	15.246	106,00	14	12.610	86,00
4.º	Macon — O. Macedo	52	20.240	80,00	22	14.833	73,00
5.º	Snowfall — M. Silva	56	66.953	24,00	23	23.215	46,00
6.º	Namur — U. Cunha	56	38.822	42,00	24	14.563	74,00
7.º	Entrerriano — A. Cardoso	56	11.986	—	34	10.220	106,00
					44	2.604	415,00
			202.754				
						135.867	

Não correram: Chaço, Cósmico, Liberal e Record.

Diferenças: vários corpos e vários corpos — Tempo: 84''3|5 — Vencedor: (9) 134,00 — Dupla: (34) 106,00 — Placés: (9) 49,00 e (5) 26,00 — Movimento do páreo: Cr$ 3.777.700,00.

CLAMART — M. C. — 4 anos — S. Paulo — Por: Flamb. Frenay e Ronda — Proprietário: Stud Sidi — Treinador: Mário Mendes — Criador: Euvaldo Lodi.

7.º Páreo — 1.400 metros — Pista: G. L. — Prêmios: Cr$ 75.000,00 — Cr$ 22.500,00 — Cr$ 15.000,00 — Cr$ 11.250,00 e Cr$ 5.000,00

1.º	Silver Bell — O. Chamorro	56	27.629	57,00	11	11.728	86,00
2.º	Veneta — G. Queiroz	53	5.755	272,00	12	22.563	45,00
3.º	Turquia — L. Rigoni	56	34.018	45,00	13	15.129	67,00
4.º	Jabonina — D. P. Silva ..	56	4.556	344,00	14	22.478	45,00
5.º	Tâmisa — O. Ulloa	56	24.004	65,00	22	7.735	130,00
6.º	D'Amour — A. Marçal	56	25.482	62,00	23	11.864	85,00
7.º	Strega — A. Santos	56	32.279	49,00	24	18.976	53,00
8.º	Gerebaita — J. Ramos	56	10.287	152,00	33	1.420	711,00
9.º	Neska — U. Cunha	56	10.350	151,00	34	9.387	107,00
10.º	Guaba — V. Andrade	56	21.958	71,00	44	5.640	179,00
			197.218			126.912	

Não correram: Kopie e Delfica.

Diferenças: 2 1|2 corpos e 1|2 corpo — Tempo: 85'' — Vencedor: (3) 57,00 — Dupla: (22) 130,00 — Placés: (3) 23,00 — 5) 57,00 e (2) 20,00 — Movimento do páreo: Cr$ 3.855.530,00.

SILVER BELL — F. C. — 4 anos — S. Paulo — Por: Orseingo e Silver Star — Proprietário: Stud Seabra — Treinador: Pedro Gusso F. — Criador: Roberto e Nelson Seabra.

8.º Páreo — 1.800 metros — Pista: G. L. — Prêmios: Cr$ 65.000,00 — Cr$ 19.500,00 — Cr$ 13.000,00 — Cr$ 9.750,00 e Cr$ 5.000,00

1.º	Jaczur — J. Tinoco	58	77.972	23,00	11	15.684	69,00
2.º	Cachito — I. Sousa	51	35.025	51,00	12	32.912	33,00
3.º	Banjo — H. Vasconcelos ..	58	6.025	206,00	13	19.389	56,00
4.º	Elias — J. Martins	54	4.045	441,00	14	10.037	57,00
5.º	Undalo — A. Santos	54	14.150	126,00	22	7.883	137,00
6.º	Anfortas — C. Dias	51	17.279	103,00	23	14.547	74,00
7.º	Jack Fruit — G. Queiroz ..	51	47.247	38,00	24	11.821	91,00
8.º	Mapa Mundi — H. Lima .	56	77.972	—	33	2.087	516,00
9.º	Souvenir — O. Palermo ..	54	5.110	349,00	34	7.623	141,00
10.º	Massacre — L. Diaz	56	12.620	141,00	44	4.459	241,00
11.º	Pelé — D. P. Silva	54	5.123	349,00			
						135.442	
			224.587				

Não correu: Ruston.

Diferenças: vários corpos e pescoço — Tempo: 110''3|5 — Vencedor: (1) 23,00 — Dupla: (13) 56,00 — Placés: (1) 13,00 — (6) 19,00 e (7) 34,00 — Movimento do páreo: Cr$ 4.310.740,00.

Janczur — M. A. — 5 anos — S. Paulo — Por: S. I'th'arm e Straight Scotch — Proprietário: Aldo Antonio Martineli — Treinador: Gonçalino Feijó — Criador: Haras Bela Vista.

MOVIMENTO DE APOSTAS	Cr$ 30.217.780,00
CONCURSOS	Cr$ 1.152.210,00
TOTAL	Cr$ 31.369.990,00

CONCURSOS E BETTINGS

Os Concursos e Bettings, anteontem patrocinados pelo Jockey Club Brasileiro, tiveram os seguintes resultados:

CONCURSO DE 6 PONTOS — 46 ganhadores — Rateio: .. Cr$ 2.255,00.

CONCURSO DE 7 PONTOS — 1 ganhador — Rateio: .... Cr$ 360.238,00.

BETTING SIMPLES — Combinação: 9-3-1 — 240 ganhadores — Rateio: Cr$ 309,00.

BETTING DUPLO — Combinação: 9-5 — 3-1 — 1-6 — 20 ganhadores — Rateio: Cr$ 16.487,00.

DOENÇAS NERVOSAS E MENTAIS — DR. LUIZ FRAGA

Diàriamente, das 14 às 19 horas na Rua Senador Dantas, 76, 4.º and. Em Petrópolis: Aos sábados das 14 às 19 hs. Av. 15 de Novembro. Complexos — Insônias — Mêdo — Angustia — Perturbações Sexuais no homem e na mulher

Edifício Profissional — 3.º andar

Tels.: 42-3381 — 27-3680

FLA E FLU ARRANCAM HOJE PARA O SENSACIONAL CLÁSSICO DA 5a. RODADA

A ESTRÉIA FELIZ NÃO ILUDIU ZEZÉ MOREIRA

"Há muito trabalho, ainda, pela frente"

— Temos uma longa caminhada pela frente, e ainda estamos nos primeiros passos — essa foi a resposta que o técnico Zezé Moreira deu ao repórter do DC, ontem, quando êste lhe pediu uma opinião à cabeça fria, da produção do time do Fluminense contra o América.

Zezé demonstra categòricamente que não se deixa iludir por um simples resultado, que traduz tão sòmente uma estréia feliz, não ignorando, além disso, a extensão do trabalho que tem pela frente, para reconduzir o quadro tricolor à verdadeira situação que êle merece, no concêrto futebolístico da cidade.

UM TESTE APRIMORADO

Para Zezé, a partida com o América foi um teste aprimorado. Nela, êle conseguiu tirar conclusões profundas sôbre certos jogadores. Um «match» mostra sempre mais do que um treino. E Zezé, que sabe disso por experiência de largos anos, define o jôgo com o América de maneira simples:

— Tivemos mais sorte. Sorte de vencer e sorte — esta, só minha — de poder ver alguns jogadores em situações que nos treinos dificilmente se criariam.

A curiosidade do repórter aguça e êle indaga:

— Pode-se deduzir assim, que você tirou conclusões profundas, no jôgo.

— Sim. Bem mais profundas que nos três coletivos da semana que passou.

NINGUÉM BARRADO, NINGUÉM CERTO

Num diálogo rápido fica-se sabendo o que o técnico achou dos vários compartimentos do quadro. Patenteia-se, então, a idéia de que êle não pretende, à primeira vista, barrar ninguém. Mas, ao mesmo tempo, fica bastante claro que êle também não acha haver qualquer jogador inamovível:

— Gostou do Jair, Zezé?

— Qual dos três?

— O Marinho.

O homem não demora a responder:

— Posso dizer somente que não há nada definitivo sôbre Marinho.

— Isso quer dizer o quê?

— Quer dizer que não foi possível formar um espírito decisivo sôbre as qualidades do jogador. É preciso convir que, às vêzes, nem só a produção num «match» é suficiente para se formar uma opinião sôbre êsse ou aquêle jogador.

— Você tem razão, nesse ponto. Mas ainda assim não achou Marinho fraco?

— Isso é para se ver, em futuro próximo.

ESTRUTURA MAIS SÓLIDA

— E Nilo, Zezé?

— Essa semana vou cuidar dêle.

— Seu estado atlético, não é?

O técnico concorda em parte. Afirma:

— Entre outras coisas, sim. Mas o fato concreto é que êle ainda não se adaptou ao time.

O repórter avança até o ataque. Para o Romeu e indaga:

— Gostou do garôto?

— Sim, considerando que êle esteve deslocado, fora da sua posição normal e, também, que estreava no time de cima.

Para Zezé o problema a ser atacado de imediato é o da solidificação da estrutura do time:

— É preciso formar um conjunto sólido, cincrônico. Isso demanda um trabalho de fundo. No meu entender não jogamos bem, contra o América. Mas ficou provado que podemos fortalecer com seus próprios recursos.

— E o Fla-Flu?

— Sempre a pensar no amanhã — (hoje para o amigo leitor).

— Modificações à vista?

— Não, em absoluto! Posso falar nisso. Em princípio há a contusão de Altair...

— ...no joelho operado?!

— Não, no outro. Vou depender da reação do jogador para saber se poderei ou não contar com êle.

— E o resto?

— Tudo por conta dos treinos. Aliás, a programação da semana deve mudar...

GÔLS (37) DE PELÉ JÁ SÃO NOVO RECORDE

S. PAULO, 26 (SP-DC) — Com o campeonato paulista de futebol distante ainda 12 rodadas do seu desfecho, o dianteiro Pelé, do Santos, já conseguiu a façanha espetacular de quebrar o recorde (marcou 37 tentos até o momento) de mandar bolas às rêdes adversárias que Humberto detinha com o total de 36 gols.

Movido pela habilidade impressionante (e irresistível) de golear, Pelé caminha também para derrubar os recordes máximos em poder de Feitiço, com 39 gols na era da pacificação e 43 assinalados anteriormente, que o levará à condição de maior goleador brasileiro de todos os tempos.

RECORDE DO SANTOS

A equipe de Pelé, o Santos, da mesma forma que o jogador já conseguiu marcar 90 gols nas redes adversárias, aproximando-se do récorde estabelecido há 30 anos por um seu famoso ataque, que conquistou 112 tentos.

REÚNE-SE HOJE O ESTADO MAIOR

JAIME E GRADIM SÃO CONTRA AS PUNIÇÕES

Depois de conversar demoradamente com o presidente Eurico Lisboa, o vice-presidente Jaime Soares Alves reune hoje, em São Januário, o Departamento de Futebol, para um estudo da situação atual, tendo por principal objetivo descobrir as causas que provocaram o decréscimo da produção do time inteiro.

Podemos assegurar que chegaram a ser levantadas hipóteses de punições havendo Jaime Alves e Gradim discordado e assumido mesmo a responsabilidade pelo resultado desastroso de sábado, prometendo encontrar uma fórmula capaz de devolver a eficiência total do conjunto.

TEOTÔNIO EM AÇÃO

Está quase resolvido que obaiano Teotônio terá a sua primeira oportunidade entre os titulares na partida contra a Portuguesa. O time luso atravessa excelente forma e se não conseguir reconstituir seu poderio máximo dificilmente os vascaínos poderão evitar outro dissabor. Laerte demonstrou que não atua na meia com regularidade e isso abre campo para Teotônio. Jaime Alves e Gradim vão estudar o assunto e, ao correr do treinamento, o jogador será cuidadosamente observado.

INTENSIFICADO O TREINAMENTO

Sabe-se que entre as providências a serem tomadas figura a intensificação do treinamento. Todos os componentes do plantel terão de participar dos individuais e os coletivos de quinta-feira serão dilatados, numa tentativa de reencontrar a harmonia perdida pelo time, num esfregar de olhos.

BELINI DE VOLTA

Está assegurado, desde já, o reaparecimento de Hilderaldo Belini, que fez muita falta contra os rubro-anis, principalmente no que se refere à orientação do onze, nos momentos cruciais do jôgo.

Recuperado, Belini volta hoje aos treinos e enfrentará a Portuguesa.

PRINCÍPIO E FIM DO GÔL ÚNICO

O lance decisivo do "clássico" Fluminense x América está reproduzido em seus dois tempos (a falta máxima sofrida por Valdo e a cobrança feliz executada por Pinheiro) nas fotos acima, que a objetiva do nosso companheiro Alberto Ferreira fixou domingo no Maracanã. Em cima, Valdo caído após sofrer a penalidade; embaixo, o arremate violento de Pinheiro que o goleiro Dick chegou a tocar, mas não com a segurança necessária a que a bola não penetrasse na sua meta. O pênalte foi a tangente pela qual o Flu chegou a uma vitória que o América também aspirava e a tudo se empenhava para concretizá-la

DESENCABULOU O FLU COM A VOLTA DE ZEZÉ

Novamente sob o comando de Zezé Moreira a equipe do Fluminense decidiu a seu favor (contagem mínima) o «clássico» da quarta rodada do returno, no qual o América foi o seu adversário e que, com o insucesso parece ter-se definitivamente afastado da luta pelo título.

Nas linhas abaixo, os detalhes dos jogos disputados anteontem e que complementaram a nova etapa do campeonato carioca, que ganhou novos elementos de interêsse com o ponto perdido pelo líder Vasco ante o S. Cristóvão.

FLUMINENSE x AMÉRICA

Local: Maracanã.

(Conclui na 7a página)

5.ª RODADA EM FOCO

Arbitral resolverá antecipação (hoje)

A próxima rodada do campeonato carioca de futebol deverá sofrer sérias modificações na sua estrutura, tendo em vista a data de domingo — dedicada ao «clássico» Flamengo x Fluminense — coincidir com o «Dia de Finados».

Essas modificações serão levadas a efeito na reunião do Conselho Arbitral da FMF, marcada para a tarde de hoje, às 17,30 horas, esperando-se, porém, alguns debates acêsos.

VASCO NÃO CEDERÁ

O Vasco da Gama, segundo e pensamento do seu representante naquela entidade, **não cederá a data de sábado à noite no Maracanã (joga com a Portuguêsa) em hipótese alguma.**

BOTAFOGO EM ALVARO CHAVES

Por seu turno, o Botafogo para o seu jôgo com o Canto do Rio, considerado o terceiro em ordem preferencial da rodada, não se incomoda de sair do Maracanã, podendo jogar inclusive em Álvaro Chaves, desde de que o seu adversário concorde.

Diante dêsse estado de coisas restará ao Flamengo e ao Fluminense, jogar sábado à tarde, data que deverá ficar vaga com a possível saida do Botafogo x Canto do Rio do Maracanã ou quinta-feira à tarde, «Dia do Comerciário».

PERMANENTES

Recebemos e agradecemos o permanente do Jequiá E. C. para a temporada do corrente ano.

ATLETISMO DO FLAMENGO VAI VIAJAR

O Flamengo deu entrada na tarde de ontem na sede da Federação Metropolitana de Atletismo, de um pedido para excursionar à Argentina, Chile e Perú no período de 13 a 23 de novembro próximo.

Pretende o clube rubro-negro competir nesses três paises com sua melhor representação, o que será possivel, pois a viagem será logo após o campeonato da cidade, ocasião em que os atletas ostentam às melhores condições físicas e técnicas.

CONTRA GYMNASIA Y ESGRIMA

Esta compeição que já estava assentada há vários meses atrás, será agora, finalmente realizada. O primeiro encontro será na cidade de Buenos Aires, contra a equipe do Gimnasia y Esgrima, clube que possui a fôrça do

(Conclui na 7a página)

ANTES DAS CIFRAS, UNIÃO CONTINENTAL

CBD e AFA têm ponto comum: cordialidade

— Não tive participação direta nos entendimentos com o enviado especial da AFA, mas posso garantir que meus companheiros de diretoria, de acôrdo com ponto de vista nosso já firmado anteriormente, não fizeram exigências excessivas à Associação Argentina — **respondeu ao repórter do DC o presidente João Havelange.**

— Posso apresentar três motivos distintos para que não tenhamos agido de forma inflexível com a nossa coirmã platina: 1) Não se pode cobrar um jôgo de campeonato sul-americano com a mesma valência que um jôgo-exibição do Real Madri, por exemplo. 2) Não podemos exigir dos outros o que não queremos para nós. Amanhã os argentinos poderiam fazer exigências excessivas também. 3) Devemos cultivar um clima de união entre as federações sul-americanas, e não de discórdia e rivalidade.

CASOS ISOLADOS

Havelange somente reassumirá seu posto em novembro próximo. Mas, ainda assim, mantém-se em contato com os seus companheiros de diretoria. Sôbre os entendimentos com a AFA, adiantou ainda:

— **Diga você, honestamente: nós poderíamos, no momento, pagar 5 mil dólares aos argentinos para êles jogarem aqui?**

— Mas aí é outra coisa, amigo...

— **Não. Não é! O câmbio atual não nos permitiria pagar tal coisa. Êsse mesmo problema de câmbio aflige os argentinos.**

— Você quer dizer que o Brasil vai receber menos do que isso, por jôgo?

— Não afirmei tal coisa. Nem sei qual foi o acôrdo feito. Só digo que confio plenamente nos meus companheiros de diretoria. O que êles resolverem está bem resolvido, porque confio nêles, irrestritamente. Se fôssemos à Argentina para um ou dois jogos, seria outra coisa. Seria o nosso time contra o dêles e poderia cobrar um outro prêço. Mas no Sulamericano não há somente jogos grandes. Há os pequenos, também. É preciso, portanto, que as cotas sejam proporcionais às atrações, não é?

— Você acredita que o Uruguai vá receber mais do que a gente, lá?

— Não. E não vai. Ninguém vai receber mais do que o Brasil. Mas isso é muito diferente de se anunciar cifras conseguidas por dedução. Oficialmente elas não existem. Há, segundo sei, a promessa da AFA em compensar sa

(Conclui na 7a página)

FLA INICIA HOJE SEMANA TRICOLOR

O Flamengo vai iniciar na manhã de hoje, submetendo seus jogadores a um treino individual, sua preparação para o Fla-Flu do próximo sábado, estando desde já acertado que os jogadores Jadir e Joubert serão dispensados do treinamento inicial.

Jadir e Joubert ainda não se recuperaram da contusão que os afastou do jôgo com o Olaria e segundo o médico Paulo de São Tiago, somente na sexta-feira é que Solich poderá contar com um pronunciamento do Departamento Médico sôbre os dois craques.

APRONTO QUINTA-FEIRA

Com o Fla-Flu programado para sábado, Fleitas Solich alterou o treinamento habitual da Gávea. Hoje haverá individual; amanhã novo individual; quinta-feira, o único coletivo; e finalmente sexta-feira o individual de encerramento para a preparação da equipe.

Reagindo favoràvelmente, Jadir e Joubert poderão ser submetidos a testes na sexta-feira.

Estatística do Certame Carioca

De MARTINS RIBEIRO

Com os resultados da 4a. rodada do returno do Campeonato Carioca de Futebol de 1958, a colocação dos clubes, nas 3 Divisões, é a seguinte:

PROFISSIONAIS

	Pp.
1º — Vasco da Gama	5
2º — Flamengo	7
3º — Botafogo	8
4º — Fluminense	10
5º — América	11
6º — Portuguêsa	14
7º — São Cristóvão	15
8º — Bangu	16
9º — Canto do Rio	21
10º — Bonsucesso e Madureira	23
11º — Olaria	25

ASPIRANTES

	Pp.
1º — Botafogo	1
2º — Vasco	5
3º — Flamengo e Fluminense	7
4º — América	10
5º — Bonsucesso	18
6º — Canto do Rio	20
7º — Bangu e Olaria	21
8º — Portuguêsa e São Cristóvão	23
9º — Madureira	24

JUVENIS

	Pp.
1º — Flamengo	4
2º — Fluminense e Vasco	5
3º — Botafogo e São Cristóvão	13
4º — Bangu	14
5º — América	16
6º — Olaria	17
7º — Madureira	20
8º — Portuguêsa	21
9º — Bonsucesso	22

Obs. — O Canto do Rio não disputa o certame de juvenis.

ARTILHEIROS

Trezentos e dezesseis (316) tentos foram assinalados durante o transcurso do certame de 1958, assim distribuídos, por clubes:

FLAMENGO (44) — Dida (14), Babá (9), Moacir (8), Henrique (6), Joel (5), Alfredinho e Luís Carlos.

VASCO (41) — Pinga (8), Rubens (8), Sabará (6), W. Moreira (5), Delém (5), Vavá (3), Laerte (3), Albir, Écio e Osvaldo (contra).

BOTAFOGO (39) — Quarentinha (10), Didi (9), Garrincha (7), Paulinho (5), Amoroso (4), Rossi (2), Pampolini e Renato (contra).

AMÉRICA (33) — Nilo (12), Canário (5), J. Carlos (4), Jorge (2), Romero (2), Hilton (2), Calazans (2), Lúcio, Amaro, Leônidas e Almir (contra).

PORTUGUÊSA (30) — Lua (12), Sabará (5), Tião II (4), Ronaldo (2), Écio (2), Sandoval (2), Barbosinha (2) e Clóvis (contra).

FLUMINENSE (28) — Valdo (9), Jair Francisco (4), Telê (3), Mário (2), Escurinho (2), Léo, Mozar e Pinheiro.

S. CRISTOVÃO (21) — Hélio Cruz (7), Genivaldo (8), Russo (2), Décio, Hélio Leite, Wilson e Juvaldo (contra).

BONSUCESSO (20) — Cabrita (7), Areef (4), Chicão (2), Hélio (2), Augusto, Jair, Joel, Hélio e Écio (contra).

MADUREIRA (20) — Zé Henrique (9), Osvaldo (4), Nair (2), Bino, Nelsinho e Apel.

CANTO DO RIO (18) — Ari (6), Quincas (3), Caboclo (3), Ramires (2), Osmar (2), Zequinha (2), Paulinho e José.

BANGU (16) — Décio Esteves (5), Rubens (3), Joe Medeiros (3), Carlos Alberto (2), Dejair, N. Santos e Mituca.

OLARIA (15) — Tião (4), Luís (4), Silvio, Bob, Xavier, Saul, Osvaldo, Chiquinho e Roberto (contra).

PRINCIPAIS ARTILHEIROS

	Tentos
1º — Dida (Flamengo)	14
2º — Nilo (Am) e Lua (Port.)	12
3º — Quarentinha (Botafogo)	10
4º — Didi (Bot.), Babá (Fla), Valdo (Flu) e Zé Henrique (Mad)	9
5º — Pinga (Vasco), Moacir (Fla), Rubens (Vasco) e Genivaldo (São Cristóvão)	8

ARTILHEIROS NEGATIVOS

1º TURNO

2a. rodada

Roberto (Fluminense), na partida entre o tricolor da cidade e o Olaria no Maracanã.

3a. rodada

Renato (Olaria), no encontro entre o clube bariri e o campeão de 1957, em General Severiano.

5a. rodada

Almir (Madureira), no cotejo entre o Campeão do Centenário e o Madureira, em Campos Sales.

6a. rodada

Juvaldo (Portuguêsa), na porfia entre o São Cristóvão e a Portuguêsa, no Maracanã.

11a. rodada

Osvaldo (Olaria), no jôgo entre o clube de São Januário e o quadro da Rua Bariri, no Maracanã.

Clovis (Fluminense), na partida entre o clube da Rua Alvaro Chaves e a Portuguêsa, no Maracanã.

1º TURNO

4a. rodada

Écio (Vasco), no encontro entre o clube de São Januário e o Bonsucesso, no Maracanã.

GOLEIROS

Por clubes, os goleiros mais vazados são os seguintes, após a 4a. rodada do returno do Campeonato da Cidade:

OLARIA (49) — Valter (34), Fenx (12) e Luís (3), arqueiro improvisado.

BONSUCESSO (41) — Zé Maria (29) e Rui (12).

MADUREIRA (37) — Ari (21) e Eli (16).

CANTO DO RIO (34) — Mauro (22) e Pedro (12).

PORTUGUÊSA (30) — Antoninho (24), Reis (5) e Jorge (1).

S. CRISTOVÃO (29) — Humberto (24) e Pichau (5).

BANGU (21) — Ubirajara (16), Adilson (5).

VASCO (20) — Barbosa (17) e Hélio (3).

AMÉRICA (16) — Pompeia (15) e Dick (1).

BOTAFOGO (15) — Ernani.

FLUMINENSE (12) — Castilho (10) e Victor Gonzalez (2).

FLAMENGO (12) — Fernando (9) e Garcia (3).

ATUAÇÕES DOS CLUBES

	V	E	D
Vasco da Gama	11	3	1
Flamengo	10	3	2
Botafogo	10	2	3
Fluminense	9	2	4
América	8	3	4
Portuguêsa	7	2	6
São Cristóvão	5	3	7
Bangu	6	2	7
Canto do Rio	4	1	10
Bonsucesso	3	4	11
Madureira	3	1	11
Olaria	1	3	11

Obs.

V — Vitória

E — Empate

D — Derrota

PROS & CONTRAS

	P	C		
Flamengo	44	12	S	32
Vasco	41	20	S	21
Botafogo	39	15	S	24
América	33	16	S	17
Portuguêsa	30	30		
Fluminense	23	12	S	11
São Cristóvão	21	29	D	8
Bonsucesso	3	1		14
Madureira	18	37	D	19
Canto do Rio	17	34	D	17
Bangu	15	21	D	
Olaria	15	40	D	34

Obs.

P — Pró

C — Contra

S — Saldo

D — Deficit

JUIZES QUE ASSINALARAM AS PENALIDADES MAXIMAS

	Vêzes
Amilcar Ferreira	11
Antônio Viug	7
Frederico Lopes	
Gualter Gama de Castro	4
Alberto da Gama Malcher	
Eunápio de Queiroz	
Manuel Machado	
Airton Vieira de Moraes	

PENALTIES & CLUBES

Botafogo (8) — aproveitou 6 e perdeu 2.

Vasco (5) — aproveitou 4 e perdeu 1.

América (5) — aproveitou 3 e perdeu 2.

Madureira (4) — aproveitou 2 e perdeu 2.

Canto do Rio (2) — aproveitou 1 e perdeu 1.

São Cristóvão (2) — aproveitou e e perdeu 1.

Portuguêsa (2) — aproveitou.

Bonsucesso (2) — perdeu.

Bangu (2) — aproveitou.

Flamengo (2) — aproveitou.

Fluminense (1) — aproveitou.

Olaria (1) — perdeu.

CAMPOS

Os jogos pelo Campeonato da Cidade de 1958 foram disputados nos seguintes campos:

	Jogos
Maracanã	38
Bariri (Olaria)	13
Gávea (Flamengo)	5
Laranjeiras (Fluminense)	5
São Januário	5
General Severiano	5
Kosmos (Portuguêsa)	4
Caio Martins (Niterói)	4
Campos Sales	3
Avenida Teixeira de Castro	3
Figueira de Melo	3
Moça Bonita (Bangu)	2

"GOALS" CONQUISTADOS NO MARACANA, POR CLUBES

	"Goals"
Vasco da Gama	26
Flamengo	16
América	16
Botafogo	14
Fluminense	13
Portuguêsa	11
São Cristóvão	10
Bangu	6
Bonsucesso	4
Olaria	3
Madureira	1
Canto do Rio	1

CLUBES QUE MAIS VÊZES JOGARAM NO MARACANA

	Vêzes
Vasco da Gama	11
Fluminense	10
Flamengo	9
América	9
São Cristóvão	8
Botafogo	7
Bangu	7
Portuguêsa	6
Canto do Rio	3
Bonsucesso	3
Olaria	2
Madureira	1

JOGADORES EXPULSOS, POR CLUBES

Olaria (5) — Rico, Osvaldo, Wilson, Nelsinho e Aloisio.

Canto do Rio (5) — Zequinha (2 vêzes), Caboclo, Osmar e Sarval.

Bangu (3) — Décio Esteves, Zózimo e Jaime.

Vasco (2) — Dario e Orlando.

Botafogo (2) — Paulinho e Domício.

Bonsucesso (2) — Antônio e Beto.

São Cristóvão (2) — Russo (duas vêzes).

Flamengo (1) — Henrique.

América (1) — Leônidas (avante).

Portuguêsa (1) — Russo.

Madureira (1) — Nair.

CAMPOS ONDE SE EFETUARAM AS EXPULSOES

	Vêzes
Maracanã	8
Olaria (Rua Bariri)	7
Niteroi (Caio Martins)	2
Figueira de Melo	2
São Januario	2
Laranjeiras	2
Bonsucesso	1
Campos Sales	1

JUIZES QUE EXPULSARAM

	Vêzes
Amilcar Ferreira	8
Eunápio de Queiroz	5
Frederico Lopes	4
Antônio Viug	2
Alberto da Gama Malcher	2
Airton Vieira de Moraes	2
Alvaro Martins	1
Wilson Lopes de Soousa	1

JUIZES

Os arbitros que mais vêzes estiveram em ação foram os seguintes:

	Vêzes
Amilcar Ferreira	16
Eunápio de Queiroz	15
Frederico Lopes	11
Antônio Viug	10
Alberto da Gama Malcher	[illegible]
Jose Gomes Sobrinho	[illegible]
Gualter Gama de Castro	[illegible]
Wilson Lopes de Sousa	[illegible]
Manoel Machado	[illegible]
Jose Monteiro	[illegible]
Airton Vieira de Moraes	[illegible]
Alvaro Martins	[illegible]
Reinaldo Serra	[illegible]
Aristocilio Rocha	[illegible]

ESCORES PREFERIDOS

	Vêzes
1 x 0	[illegible]
3 x 1	[illegible]
2 x 1	[illegible]
3 x 0	[illegible]
2 x 0	[illegible]
4 x 1	[illegible]
4 x 0	[illegible]
1 x 1	[illegible]
3 x 2	[illegible]
2 x 2	[illegible]
3 x 3	[illegible]
6 x 0	[illegible]
4 x 2	[illegible]
5 x 1	[illegible]
4 x 3	[illegible]
5 x 0	[illegible]
0 x 0	[illegible]
8 x 0	[illegible]
5 x 5	[illegible]
6 x 3	[illegible]

RENDAS

Cr$ 33.910.409,00, total bruto arrecadado pelo Campeonato Carioca de Futebol de 1958, assim distribuído, por clubes:

	Cr$
Vasco da Gama	13.618.621,00
Flamengo	12.341.050,00
Botafogo	10.466.180,00
Fluminense	10.041.580,00
América	5.383.550,00

(Conclui na 7a página)

ALÔ... 43-8870...?

• TRANSFERÊNCIAS
• NOVAS LIGAÇÕES
• FECHAMENTO DE CONTAS

DE LUZ E GÁS

NÃO PERCA TEMPO E PEÇA POR TELEFONE

TENHA À MÃO ESTAS INFORMAÇÕES:
· SEU NOME E LOCAL DA NOVA LIGAÇÃO
· SE O PRÉDIO É NOVO E SE ESTARÁ ABERTO
· ONDE SE ENCONTRAM AS CHAVES
· ÚLTIMO ENDEREÇO ONDE FOI CONSUMIDOR
· NÚMERO DO SEU DOCUMENTO DE IDENTIDADE
· TEM TELEFONE? QUAL O NÚMERO?

DISQUE 43-8870 E SERÁ PRONTAMENTE ATENDIDO

HORÁRIO
DIAS ÚTEIS: 8:45 ÀS 16 HORAS
SÁBADOS: 8:45 ÀS 11:30 HORAS

UMA CAMPANHA DA LIGHT PARA SUA COMODIDADE

ROUBARAM QUATRO MILHÕES: JÓIAS

Os títulos falsos

Para apurar a responsabilidade dos autores e co-autores da falsificação de títulos eleitorais está instaurado no 10º Distrito Policial o competente inquérito policial.

Com uma calma beneditina, sem se deixar impressionar pela ação dos que se acham envolvidos no derrame de títulos falsos, sem se atemorizar com a pressão que pessoas influentes e interessadas na maroteira vêm procurando fazer diretamente ou por intermédio de outros, o sr. Olavo Pinto Campos, titular do referido Distrito, vai pouco a pouco avançando na apuração da verdade através diligências e investigações realizadas sem estardalhaços.

Com a assistência de um representante do Ministério Público, dando ciência de tôdas as ocorrências não só à Procuradoria da República como à Chefia de Polícia, a autoridade já conseguiu forte material que lhe permitirá, em pouco tempo, apontar à Justiça não só os autores materiais da fraude como aquêles que os ajudaram na prática criminal e bem assim os que se beneficiariam com a falsificação.

A esta altura dos acontecimentos a autoridade já conhece o lugar em que a falsificação teve lugar quais as pessoas que encheram os títulos falsificados, que os transportava e guardava e o autor principal da falsificação da assinatura do juiz da 12.ª Zona Eleitoral.

Sua atuação sem atender aos interêsses dos envolvidos, a decisão que tomou em realizar tôda a investigação em segrêdo de justiça evitando assim que as partes tenham conhecimento dos depoimentos colhidos através publicidade, sua recusa em satisfazer pedidos influentes no sentido de mudar de rumo na marcha que imprimiu ao inquérito tudo isto vem desagradando aos culpados, uns com influência elevada na vida política local, outros amparados por correntes políticas poderosas que precisam se livrar da pecha, que as atingirá logo que o inquérito chegue às mãos do julgador.

Daí o esfôrço que vêm fazendo no sentido de retirar da direção do Delegado do 10º DP o inquérito mandado instaurar pelo general Amauri Kruel por solicitação da Justiça Eleitoral.

Não conseguirão os interessados o afastamento do sr. Olavo Pinto Campos. O Chefe de Polícia conhece de sobra a integridade, a independência e a honestidade funcional de quem já ocupou, em sua administração os cargos de Delegado de Vigilância e de Roubos e Falsificações, dos quais se afastou em face ao cansaço motivado pela dedicação ao serviço, principalmente na recuperação da DV.

Os falsificadores dos títulos eleitorais e bem assim aquêles que se locupletariam com a fraude não conseguirão, com a intriga e a mentira, afastar a autoridade que os levará à cadeia com seu trabalho pertinaz e decisivo.

Não adianta alardearem o prestígio que dizem ter junto ao Govêrno e a fôrça que afirmam possuir na política local.

O govêrno que se elegeu honestamente não precisa do apoio de falsários.

Polícia crê que Lin e Arii estão em S. P.

SÃO PAULO, 27 — (Especial para o DC) — A Polícia acredita que o japonês Yuso Arii e o chinês Lin Fu Chou assassinos do milionário Li Chin, tenham voltado a São Paulo.

A Delegacia de Homicídios considerou, ontem, oficialmente, como verdadeira a descrição do crime feita por outro assassino, Antoni Shie, que está prêso.

HISTÓRIA INFANTIL

O móvel do crime (vingança) proposto por Shie no seu depoimento não é, no entanto, aceito pelos detectives que investigam o caso. Alguns consideram essa parte do depoimento de Shie como "uma história infantil".

O sr. Paulo Azambuja, Delegado de Homicídios, disse que Fu Chou e Arii devem estar em São Paulo e que o japonês não foi encontrado no Rio por cinco dos melhores investigadores paulistas.

Fu Chou e Arii são os únicos sobreviventes em liberdade da quadrilha que matou Li Chi. Dos outros criminosos, Shei está prêso; Chen Hui Ming, o pasteleiro, e Josph Pei, secretário de Li Chi, foram assassinados.

PARA ESCONDER

A Polícia julga que para Lin Fu Chou será mais fácil se esconder em São Paulo, onde tem amigos. Com Arii ocorre o contrário, porque sempre viveu no Rio.

O móvel mais provável para o crime é a extorsão. Afirmam os policiais que os assassinos só conseguiram roubar Cr$ 90 mil porque houve desentendimento entre êles.

Pela versão de Shie, o milionário foi raptado e levado para o casarão da Rua Guedes Portilho, 20. Na briga pela repartição do dinheiro, teriam sido assassinados Pei e Hui Ming.

APRESENTOU-SE

A Delegacia de Homicídios anunciou, hoje, ter localizado o médico que fêz curativos no nariz de Arii, ferido quando houve o tiroteio no casarão.

Segundo o investigador Curtis, um dos que estêve no Rio procurando o japonês, o médico é que procurou a Delegacia, prontificando-se a prestar depoimento.

Disse que Arii tinha o septo nasal fraturado, mas que não havia nenhuma bala de revólver. O japonês contou, no consultório, que trabalhava numa mercearia e sofrera um acidente.

Suspeita o médico que o próprio Arii tenha tirado a bala do nariz.

MULHER DÁ SURRA NO SEU MARIDO

O operário Diamantino Ribeiro Alves foi agredido, na tarde de ontem, com um ferro de engomar, por sua espôsa Dalia Transverso Alves, em sua residência (Travessa Medeiros, 1, em Cordovil), sofrendo fratura do frontal e braço esquerdo e sendo socorrido e internado no Hospital Getúlio Vargas.

Sua mulher é habituada a bater-lhe e ontem, quando lhe aplicava mais uma sova, deu-lhe com um ferro de engomar na testa, ferindo-o. As autoridades do 21º DP registraram a ocorrência. Dália fugiu.

71.º SALTO

O sargento Hamilton Argolo Sacramento era um pára-quedista veterano. O salto de domingo foi seu 71º

Sepultados ontem os três pára-quedistas

Foram sepultados, ontem de tarde, no cemitério de São João Batista, os corpos dos três pára-quedistas que morreram domingo de manhã, em Copacabana, durante a demonstração do Núcleo da Divisão Aero-Terrestre que marcou o encerramento da Semana da Asa.

Acompanharam o entêrro o Comandante do Núcleo, coronel Santa Rosa, representantes do Ministro da Guerra e dezenas de pára-quedistas. Uma coroa de flôres foi posta, em nome do Exército, sôbre cada uma das sepulturas.

ENFORCADOS

Cento e oitenta pára-quedistas saltaram domingo em frente à praia de Copacabana. Os pára-quedas do tenente-coronel Nei Linhares de Barros, do sargento Hamilton Argolo Sacramento e do soldado José Ribamar Gama Lopes se enroscaram com os de outros sete soldados.

Lanchas dos bombeiros, Iate Clube, Prefeitura e helicópteros da FAB, tentaram o salvamento, mas o tenente-coronel, o sargento e o soldado foram enforcados pela corda dos pára-quedas.

VIVER PERIGOSAMENTE

O coronel Santa Rosa declarou, no Cemitério São João Batista, que "ser pára-quedista é viver perigosamente". Sôbre o acidente, disse que não deve abater o ânimo dos pára-quedistas, "sempre prontos a desempenhar sua missão, nem que isso possa custar a sua própria vida".

— Todos os que saltaram durante a exibição — continuou — correram grande perigo, porque o vento muito forte dificultou as manobras de desvencilhamento. Eu mesmo fui arrastado no mar e bebi muita água até que consegui tirar o equipamento'.

Disse o coronel que o Núcleo, em 120 saltos, perdeu 10 homens em acidentes como o de domingo.

O tenente-coronel Nei Linhares de Barros era casado com a sra. Maria Edite de Barros e tinha quatro filhos, Maria Inês, Fernando José, João Manuel e Antônio Carlos.

GUARDA MATA UM VENDEDOR EM TREZENTOS

O guarda municipal Sebastião José de Oliveira assassinou, na tarde de domingo, na localidade de Trezentos (Caxias), o vendedor ambulante Antônio de tal, quando o encontrou conversando com uma mulher de suas relações.

Sebastião, após o vendedor conversar com a mulher, enfureceu-se, sacou de sua arma e atirou contra a mulher, errando todavia o alvo. Ela fugiu e o criminoso virou a arma contra Antônio. Matou-o com três tiros a queima-roupa.

ERA AMANTE

Sebastião, após o crime, saiu a correr, sendo perseguido por um colega, que no entanto não conseguiu detê-lo. A mulher não foi identificada, sabendo-se porém que foi amante do criminoso. As autoridades de Caxias iniciaram diligências para localizá-lo e a sua ex-amante.

PRÊSO COMO MACONHEIRO O SENTENCIADO

Autoridades da 3a. Subseção de Vigilância prenderam, na tarde de ontem, na Rua Vaz Lobo, o camelô Carlos Vicente Lira (solteiro, 31 anos, residente no número 559 dessa rua), quando fumava, despreocupadamente, um cigarro de maconha.

O fato chamou a atenção dos policiais que, imediatamente, deram voz de prisão ao camelô, que trazia no bolso um "dólar" de maconha. Carlos foi encaminhado ao Cartório da Delegacia de Vigilância e depois recolhido ao xadrez.

EX-PRESIDIÁRIO

Carlos Vicente Lira já cumpriu pena de sete anos na Penitenciária, por ter assassinado um contraventor. Anteriormente respondera a mais dois processos, o primeiro por ter agredido o "bicheiro" e o outro por lhe ter roubado a féria. Por fim, acabou assassinando-o. De uma feita fugiu da Penitenciária, mas cinco dias depois foi recapturado.

MENINO ATROPELADO

Rivaldo Lima, de 9 anos, filho de Caetano Teixeira, residente na Rua Teixeira Ribeiro de Lima, 56, foi, ontem à tarde, atropelado na Avenida Brasil, próximo ao número 687, pelo auto particular de placa 30.542, dirigido pelo motorista Aluísio Mota Agrar.

Em conseqüência, o menor sofreu algumas contusões e escoriações na perna direita, sendo socorrido no Hospital Getúlio Vargas. O motorista foi prêso em flagrante, sendo autuado pelo comissário Afrânio, no 20º DP.

Dois apartamentos na Zona Sul assaltados

Grande quantidade de jóias, avaliadas em mais de Cr$ 4 milhões, foram roubadas, na tarde de domingo, de dois apartamentos na Zona Sul: um no edifício 532 da Avenida Rui Barbosa e outro na Rua Assis Brasil, 57. As autoridades dos 2.º e 3.º Distritos estão empenhadas em diligências, conjuntamente, uma vez que os assaltos foram perpetrados com semelhança de detalhe, do que conclui a Polícia que o assaltante ou assaltantes sejam os mesmos.

O delegados João Jacinto da Silva Júnior e Edgar Pires de Sá do 2.º e 3.º Distritos respectivamente, através dos depoimentos do engenheiro Hainbidh Langes e da viúva Carmem Leão Dudubeaux, moradores dos apartamentos assaltados, fizeram o desenho das jóias roubadas e enviaram cópias para as Caixas Econômicas desta capital, do Estado do Rio e de São Paulo, além de diversas casas de penhores.

ARROMBADO O APARTAMENTO

O primeiro apartamento assaltado foi o 101 do prédio 532 da avenida Rui Barbosa, onde residem o engenheiro H. Langes, sua espôsa Hildpurq Langes e seu filho Berndt, além de duas empregadas da família, Helena Vose, de origem uruguaia, e Valentina Messa Gonzales, de nacionalidade espanhola. Helena encontra-se em férias, ausente do Rio.

Domingo, por volta de 12 horas, o engenheiro e sua família saíram para almoçar, no «Restaurante Esquilo», no Alto da Boa Vista, regressando somente às 16 horas. A porta do apartamento estava arrombada e entreaberta. O engenheiro entrou e encontrou tudo revirado, com o assoalho manchado de pegadas. O quarto de seu filho estava todo revolvido com os móveis deslocados. Em cima de uma cama e no chão as caixas de jóias estavam espalhadas.

Imediatamente, o fato foi comunicado à Rádio-Patrulha, tendo uma viatura comparecido ao local e feito a comunicação da ocorrência às auatoridades do 3º Distrito, cujo comissário estêve no apartamento e providenciou a perícia. Os peritos comprovaram que o arrombamento da porta principal, apesar de feito pela parte externa, teve como finalidade despistar a Polícia, pois ela havia sido aberta à chave.

O detective Cunha, chefe do SVIC, daquela Delegacia, orientado pelo delegado Edgar Pires de Sá, iniciou, logo após, algumas diligências, vindo a descobrir que a empregada Valentina era noiva do espanhol Jesus José, que trabalha na «Casa da Galícia» A Embaixada da Espanha informou que êle está no Brasil há cinco anos. O ladrão ou ladrões mostraram ser conhecedores do apartamento e até dos hábitos do engenheiro, pois êste fôra vitimado num acidente e, há alguns meses não saía de casa, só o fazendo na tarde de domingo. Escolheram só as coisas de real valor deixando outras caixas de jóias intactas e diversos cofres portáteis com dinheiro de vários países. Segundo afirmou à Polícia, o filho do engenheiro perdeu há dias, a sua chave da porta principal.

VIUVA FOI VISITAR A FILHA

O segundo assalto foi perpetrado no apartamento 802 da Rua Assis Brasil, 57, onde residem a viúva Carmem Leão Dudubeaux e sua filha. Na tarde de domingo haviam saído de casa, por volta das 16 horas, a fim de irem visitar uma filha casada de d. Carmem, só regressando às 20 horas, quando encontraram a porta principal arrombada. Nada estava revirado, os móveis em seus lugares, porém, por todo o chão havia pegadas e caixas de jóias espalhadas. Os ladrões haviam furtado tôdas as jóias de valor.

Comunicado o fato à Radiopatrulha, compareceu no local o comissário de dia no 2º Distrito Policial, que solicitou à perícia. Os peritos, aliás os mesmos que examinaram o apartamento da Avenida Rui Barbosa, notaram inicialmente que a porta estava arrombada nas mesmas circunstâncias, apesar de ter sido também aberta à chave. Os responsáveis deviam conhecer o apartamento e os hábitos de seus moradores, pois foram diretamente onde as jóias estavam guardadas e ainda tiveram o trabalho de escolher as mais finas e caras.

CAIXA NO CORREDOR

Apurou o Comissário do 2º DP, ouvindo o porteiro Ismael Ferreira, que nenhum estranho havia entrado no edifício, na tarde de domingo. Com o faxineiro José Ferreira, soube que uma empregada de um apartamento do 3º andar descobriu no corredor uma das caixas de jóias da viúva, que o assaltante teria atirado ali. Apurou também que d. Carmem tem duas empregadas e um motorista.

Em conseqüência da semelhança de detalhes, os delegados dos 2º e 3º distritos entraram em entendimentos e realizaram diligências em conjunto, ao mesmo tempo em que interrogavam os moradores dos apartamentos roubados e porteiros dos prédios, após o que fizeram o desenho falado das jóias e o remeteram às Caixas Econômicas e casas de penhores.

Novas diligências serão feitas na manhã de hoje, quando os dois delegados voltarão a interrogar o engenheiro e a viúva. Está sendo feito um levantamento da vida pregressa de cada uma das empregadas dos dois apartamentos assaltados.

GUARDAVAM AS JÓIAS DA VIÚVA

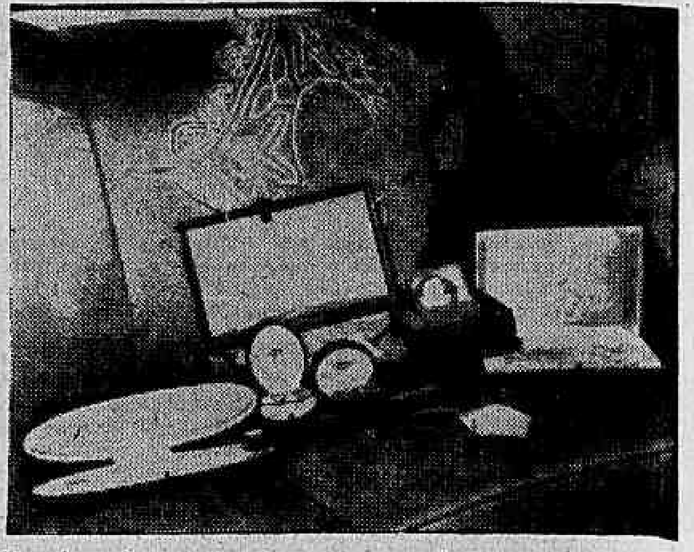

Em cima de uma cadeira, aparecem diversas caixas, onde a viúva Carmem Leão Dudubeaux guardava suas jóias, que ali foram deixadas pelo assaltante ou assaltantes, do seu apartamento

Vendia apartamentos que não construiria

As autoridades da Delegacia de Roubos e Falsificações apuraram que o sr. Francisco Inem, que vendeu apartamentos a serem construidos na Rua Tadeu Kosciusco, 19, nada poderá construir nesse local, uma vez que já vendeu também o terreno ali existente.

O fato foi descoberto ao serem investigadas as queixas apresentadas contra aquêle construtor pelos comerciários José Marcolina Marcadante e Luís Soares de Moura, que compraram apartamentos do sr. Francisco Inem, a serem construidos por êste na referida rua.

CONTO DO APARTAMENTO

Em setembro último, José Marcolina Mercadante, solteiro, comerciário aposentado, morador na Avenida Presidente Vargas, 2.007, apresentara queixa contra o construtor Francisco Inem, com escritório na Avenida Rio Branco, 134, sala 403, dizendo-se vítima de estelionato. Atraído por anúncio de jornal, o queixoso assinara, por intermédio do corretor Vitor Gotelip (Avenida Rio Branco, 18, sala 1.205), uma promessa de compra do apartamento 203 do "Edifício Ipirá", a ser construído na Rua Tadeu Kosciusco, 19, por Francisco Inem.

O imóvel fôra comprado pelo prêço de Cr$ 300 mil, sendo Cr$ 100 mil à vista e o restante em duas promissórias de Cr$ 25 mil cada uma e 50 parcelas de Cr$ 3 mil. O comerciário pagou o sinal, resgatou 15 parcelas (também em notas promissórias) e descobriu, depois, que outra firma anunciava uma construção no mesmo local, verificando, então, que fôra vítima do "conto do apartamento". No mesmo sentido, foi registrada, posteriormente, queixa de autoria do comerciário Luís Soares de Moura (Rua Guilherme Marconi, 74, apto. 407), que adquirira nada menos de três apartamentos do "Edifício Ipirá".

INQUÉRITO

O acusado Francisco Inem confessou que as transações foram efetuadas e declarou encontrar-se impossibilitado de levar avante a obra. Disse ainda que ofereceu ao primeiro queixoso outro apartamento idêntico ao adquirido, mas na Rua do Resende, 180, cêrca de 30 metros do primeiro. Solicitou o prazo de 60 dias para devolver a importância, uma vez que, presentemente, não dispõe de dinheiro suficiente.

A Polícia apurou, finalmente, que o construtor já não é proprietário do terreno onde pretendia construir o "Edifício Ipirá". O inquérito prossegue e deverá ser remetido, dentro em breve, à Justiça, para os devidos fins.

GRANDE HOTEL ESTORIL

VITORIA
E. E. SANTO
O maior, o mais luxuoso e o mais moderno Hotel do Estado
End. Tel.: ESTORIL

PAULO JUVENAL
Advocacia criminal
AV. RIO BRANCO, 117 - s/415
Tel.: 52-2922
Diàriamente das 17 às 18 hs.

RAIOS X Dr. Victor Côrtes
Exames radiologicos em residências
TOMOGRAFIAS
Diàriamente das 8 às 11 e das 14 às 17 horas
RUA ARAÚJO PÔRTO ALEGRE, 70
9.º andar — Tel.: 22-5330

IPASE — Departamento de Aplicação de Capital
CONCORRÊNCIA PÚBLICA
EDITAL N.º 182/58
Fornecimento de tábuas e fernas de pinho para as obras do IPASE em Brasília

O Presidente da Comissão de Concorrências do Departamento de Aplicação de Capital do IPASE, criada pelas Instruções n.º 41, de 2 de junho de 1956, faz público, para conhecimento dos interessados, que, no dia 12 de novembro próximo futuro, às 16,00 horas, o referido órgão receberá propostas para fornecimento de tábuas e pernas de pinho, para fôrmas de concreto armado, para as obras do IPASE em Brasília, conforme Edital n.º 178/58, publicado no "Diário Oficial" de 22-10-58, às fls. 22.766 e 22.767, e Edital de Retificação n.º 180/58, publicado no mesmo órgão no dia 24-10-58.

Rio de Janeiro, 25 de outubro de 1958
COMISSÃO DE CONCORRÊNCIAS DO DC
CARLOS ARNAUD FERNANDES
Presidente-Substituto

A onda da RÁDIO MAYRINK

Prefeito de Minas morto com a mulher

BELO HORIZONTE, 27 — (Asp.-DC) — O Prefeito de Machacalis, no nordeste de Minas sr. Manuel José Vital, da UDN, e sua mulher, d Alice Miguel Vidal, foram assassinados, ontem à tarde, por motivos políticos.

Pela manhã, o sr. Miguel Silveira fôra assassinado por um filho do Prefeito. Êste, às vésperas das últimas eleições, sofrera um atentado por parte de Miguel Silveira. Ontem, tomou sua desfôrra. Segundo as informações de Machacalis, a morte do Prefeito e de sua mulher constituiu uma vingança contra o filho dêles.

INTRANQUILIDADE

Em vista da intranquilidade reinante em Machacalis, o Secretário de Polícia de Minas Gerais, sr. Ribeiro Pena, determinou a ida até lá do delegado José Geraldo de Araújo.

Telegrama de Machacalis diz que o delegado assistente José Resende de Andrade compareceu ao local do crime, tendo providenciado as primeiras diligências. Até agora, segundo o delegado, não se conhecem os assassinos, apesar de o crime ter sido presenciado por diversas pessoas.

RADIOGRAMA

O sr. Ribeiro Pena, Secretário de Segurança, recebeu o seguinte radiograma do Juiz de Direito de Águas Formosas, sr. Adalberto Pereira: "Acaba de chegar ao meu conhecimento uma série de ocorrências em Machacalis, onde foram assassinados o prefeito Manuel José Vital e sua espôsa, que se achavam acompanhados do sr. Miguel Silveira, que também foi morto. Devido a pedidos a mim dirigidos, solicito, inclusive, a remessa de refôrço policial suficiente, por via aérea, para manter a ordem naquela localidade, a fim de evitar maiores danos e consequências mais graves".

O telegrama do juiz Adalberto Pereira está em desacôrdo com o telegrama da Asapress.

RELÓGIOS Mido CONSÊRTO

ARLINDO SILVA

(Ex-TÉCNICO DA JAPERICIA)

Conserta e restaura a impermeabilidade com perfeição e garantia — conserta também qualquer outra marca, dando garantia por escrito — AV. 13 DE MAIO, 47 — 7.º ANDAR — SALA 709 — Edifício Itu - Tabuleiro da Baiana.

IPASE — Departamento de Aplicação de Capital

CONCORRÊNCIA PÚBLICA
EDITAL N.º 183/58

Fornecimento de 157 toneladas de ferro em vergalhões para as obras do IPASE, em Brasília

O Presidente da Comissão de Concorrências do Departamento de Aplicação de Capital do IPASE, criada pelas Instruções n.º 41, de 2 de junho de 1956, faz público, para conhecimento dos interessados, que, no dia 11 de novembro próximo futuro, às 16,00 horas, o referido órgão receberá propostas para fornecimento de 157 toneladas de ferro em vergalhões, para as obras do IPASE, em Brasília, conforme Edital n.º 179/58, publicado no "Diário Oficial" de 22-10-58, às fls. 22.767.

Rio de Janeiro, 25 de outubro de 1958
COMISSÃO DE CONCORRÊNCIAS DO DC
CARLOS ARNAUD FERNANDES
Presidente-Substituto

Prefeitura do Distrito Federal

SECRETARIA GERAL DE FINANÇAS
Departamento de Tributos Diversos

EDITAL

O DIRETOR DO DEPARTAMENTO DE TRIBUTOS DIVERSOS (DTD), da Secretaria Geral de Finanças (SGF), torna público, para conhecimento dos interessados, que a cobrança do 2.º semestre dos IMPOSTOS DE INDÚSTRIAS E PROFISSÕES E DE LICENÇA PARA LOCALIZAÇÃO DE ESTABELECIMENTO, referente ao exercício de 1958, processar-se-á, sem multa, no decorrer do mês de novembro próximo vindouro, devendo comprovarem, no ato da apresentação das guias às Coletorias, a quitação do 1.º semestre do exercício em curso, consoante obrigação estatuída no art. 133, da Lei 899/57.

2. Ficam, outrossim, cientificados os contribuintes com atividades iniciadas antes de 30 de junho de 1958, que as guias para pagamento do 2.º semestre de 1958 poderão ser retiradas na sede do DTD — Rua Santa Luzia, 11 — 1.º andar, sala 12 — a partir do dia 20 do mês fluente, das 12 às 16 horas, de segunda a sexta-feira, e, das 9 às 12 horas, aos sábados, sendo obrigatória a apresentação da guia do 1.º semestre de 1958, devidamente quitada.

3. Os impostos em tela serão recebidos, SEM MULTA, até o dia 1.º de dezembro, em qualquer Coletoria da PDF, ficando acrescidos da mora de 30% (trinta por cento), após essa data, na conformidade da legislação vigente.

DTD, em 14 de outubro de 1958
CÉSAR DO PAÇO MATTOSO MAIA FILHO
Diretor do DTD — Matrícula 3.986

U'A MÔÇA DESILUDIDA

Uma história vivida, expos ta com absoluta sinceridade

NA MULHER SEMPRE DEVE HAVER UM ANJO — PÁGINA DE NOIVAS — NÃO ERA SOMENTE UM SONHO — ENTRE OS LILASES EM FLOR — TEODORA

O AMOR DESAFIA O ÓDIO — A RUA DOS ANJOS — SÓ VOCÊ — ASTROLOGIA E FELICIDADE — CANÇÕES — FLAGRANTES DO MUNDO INTE IRO — PASSATEMPOS — HUMORISMOS etc.

GRANDE HOTEL a sua revista Cr$ 10,00 — Nas bancas

CONCLUSÕES DA 12.ª PÁG.

Proposta . . .

lho, quando banqueiros e bancários informação o resultado de suas assembléias.

INFERIOR

Essa proposta elaborada pelo ministro Fernando Nóbrega é inferior à apresentada pelo Procurador-Geral da Justiça do Trabalho na base de 26,5%, isto porque a maioria dos bancários percebe salários superiores a Cr$ 5 mil e, portanto, teria um aumento de apenas 25%.

Os líderes bancários acreditam que se não fôr encontrada uma solução conciliatória imediatamente a próxima assembléia da classe determinará a deflagração de greve, como único recurso capaz de quebrar a intransigência patronal.

O PRESIDENTE

A Confederação Nacional dos Trabalhadores em Estabelecimentos de Crédito já solicitou audiência especial ao Presidente da República para expôr-lhe de viva voz o descontentamento dos bancários e a possibilidade da paralisação dos bancos em todo o país, caso os banqueiros continuem recusando conceder aos seus empregados o aumento salarial nas bases pleiteadas.

Visto boiando . . .

Mais tarde, encontrou, junto dos destroços do avião o corpo do sr Yeakum.

A BUSCA

Hoje de manhã partiu de Cuiabá um 'Albatroz' da Aeronáutica. Aviões militares e civis lanchas e barcos estão procurando os passageiros desaparecidos do PT-ARF.

O sr. Marco Antônio Orsini, secretário do sr. Anísio Moreira, providenciou a ida ao local da queda do avião de um barco e pediu a colaboração de um helicóptero militar na busca.

O barco levará 20 horas para fazer o seu percurso, partindo do Pôsto Gaúcho. Levará um motor que lhe será jogado de avião

[illegible]

LOCALIZADO

O avião PPDNC, de Belo Horizonte pilotado pelo sr. José Gomes descobriu os restos do Cessna ontem, às 9,30 horas, na margem do Rio Arinos, logo abaixo da Agua Verde.

A localização foi transmitida pelo Serviço Telegráfico da FAB a todos os aviões que colaboram nas buscas.

Euclides fêz . . .

ta Cruz, em lugar de Santos. Sem ter mais nenhum argumento, o vigário concluiu: "Se você fôsse meu paroquiano eu o proibiria", e murmurando: "Se ainda fôsse uma cruz mais leve. . ."

COM A GRAÇA DE DEUS

A' saída, dezenas de pessoas o cercaram. Uma senhora perguntou-lhe se havia desistido, ele respondeu negativamente e acrescentou: "Com a graça de Deus, hei de chegar".

FUGA ESTRATÉGICA

Como Euclides demonstrasse estar muito cansado, e a aglomeração fôsse muito grande, o padre Ferreira aconselhou-o a, pelo menos, deixar para hoje o prosseguimento da caminhada. Ele concordou e a cruz foi colocada junto a um pórtico lateral da Igreja, fora das vistas dos curiosos. Euclides embarcou no carro de reportagens de um matutino, que o conduziu para a Quinta da Boa Vista, escoltado pelo carro do DC, a fim de aguardar que a aglomeração se desfizesse. No momento em que Euclides embarcava no carro, um novo bêbado surgiu e tentou acompanhá-lo, chamando-o de "meu Jesus Cristo".

PRESENTEOU A VIRGEM

Horas mais tardes, Euclides foi levado de volta . Igreja de Santo Afonso, pois queria dar um presente à Nossa Senhora.

Recebido pelo padre Ferreira, Euclides declarou sorridente que havia aceitado o conselho de não continuar a caminhada ontem, acrescentando que desejava dar o presente.

Todos estranharam, pois êle nada tinha além da roupa que vestia. Euclides encaminhou-se até a cruz, e com um grande prego que trazia no bolso, abriu o fundo falso, na base da cruz. De dentro retirou uma igrejinha de alumínio, que êle mesmo fundira, e entregou ao padre Ferreira. Depois, tirou um par de sapatos e os calçou.

PROSSEGUIRA' HOJE

Euclides antes de sair, declarou ao vigário que voltaria hoje, às 5,30 horas, para prosseguir sua caminhada.

Ele é metalúrgico, trabalhando atualmente na Fundição Ribeiro, no Cajú. Chegou ao Rio há cêrca de dois meses e pretende voltar para Santa Catarina, onde vive sua família, logo que pague a promessa.

Diplomatas . . .

declarou ter a sua companhia planos para acompanhar o progresso da indústria automobilística do Brasil.

— O problema da matéria prima já foi resolvido — falou — as companhias poderão importar borracha do Oriente e também a nova lei, vai permitir a fabricação de pneumáticos de borracha sintética, indústria que será iniciada brevemente pela "Petrobrás".

F. C. P. — MODÊLO DE ADMINISTRAÇÃO E REALIZAÇÕES

O funcionalismo da Fundação da Casa Popular, ao ensejo do aniversário natalício do sr. Marcial do Lago, prestou-lhe, ontem, uma homenagem tôda especial, na qual o orador destacado para saudá-lo, sr. Ascânio Tubino, fêz questão de acentuar, como razão de ser da atitude dos seus colegas, o êxito irrecusável do administrador.

Tendo recebido a F. C. P. desprestigiada e sem crédito, disse, em pouco mais de dois anos, e graças ao seu esfôrço pessoal, conseguiu reabilitá-la, repondo-a nos seus verdadeiros destinos, com a invejável projeção nacional que desfruta, construindo em todo o Brasil.

APOIO DE J. K.

Agradecendo, o sr. Marcial do Lago ressaltou que todo o trabalho que vem sendo desenvolvido, sob sua administração, pela F. C. P. é devido, sobretudo, ao apoio decidido que lhe tem dado o presidente Juscelino Kubitschek, apoio empenhado desde as primeiras horas do seu govêrno na solução do problema da habitação para o trabalhador nacional. Disse mais que os sucessos inegáveis da Fundação que dirige constituem, principalmente, obra de equipe dos seus funcionários, para quem a entidade está sendo edificada. Frisou que, dentro de mais dois anos, pretende deixar a F. C. P. ocasião em que, espera, com o apoio e os elementos citados, estará ela na liderança absoluta das autarquias brasileiras como modêlo de administração e de realizações.

Eleitos os novos Conselhos da ASCB

A A. S. C. B. ELEGEU, ONTEM, OS SEUS CONSELHOS DELIBERATIVO E FISCAL

A Associação dos Servidores Civis do Brasil procedeu, na tarde de ontem, na sede da rua Pedro Lessa, 36-2º andar, Ed. do IPASE, à eleição dos seus Conselhos Deliberativo e Fiscal, para o triênio 1958/1961 saindo vitoriosa a chapa conservadora.

Apesar de ligeiro tumulto inicial, provocado por elementos pertencentes à chapa de oposição, infiltrada por alguns comunistas, o pleito decorreu normalmente, graças à serenidade da mesa que dirigiu os trabalhos e que estava assim constituída: presidente, dr. Augusto Neiva de Sá Pereira; 1º secretário, dr. Pires Chaves; 2º secretário, Agenor Pereira Guimarães e escrutinadores, Mário Junqueira e Áureo de Rure.

AS CHAPAS ELEITAS

As chapas eleitas estavam assim formadas: Conselho Deliberativo: Adriano de Souza Quarentin, Alonso Caldas Brandão, Álvaro Cesário Alvin, Amadeu Alves Pimentel, Álvaro Pereira, Antonio Caetano Dias, Valdemar Areno, Armando de Oliveira Bernardes, Augusto Neiva de Sá Pereira, Áureo Bastos de Rure, Calos Cardoso de Paiva, Célio Negreiros Barros, Paulo Marinho de Carvalho, Edmundo Cerqueira, Francisco Behrensdorf Jr., Francisco Gomes Maciel Pinheiro, João Batista da Cunha Ribeiro, João Carlos Vital, Joaquim Henrique Coutinho, Jorge Pachá, José Gomes Ribeiro Filho, José Lopes Pereira de Carvalho, Genilson Amado, José Pereira Lira, Lopo de Carvalho Coelho, Manoel Francisco Maria Filho, Marcílio de Vaz Torres, Maria de Lurdes Costa e Souza, Osvaldo Veiga de Castro, Mário Signoretti, Mateus Gervásio Fernandes, Nelson Banqueiro Fernandes, Nelson Gama do Nascimento, Orlando Gomes Calaza, Otacílio Álvares Pereira, Otacílio Pinto Cordeiro de Sousa, Ozéa Botelho Fernandes, Paulo de Tarso Leal, Pedro do Amaral Paliet, Florentino Sampaio Viana, Wagner Estelita Campos, Paulo Facundo Cavalcanti, João Guilherme de Aragão, Luís da Costa Araújo, Luís Gonzaga de Paiva Muniz, Honorato de Freitas, Suplentes: Aníbal Maia, Cândida Cláudia Montezuma, Eduardo Pinto Pessoa Sobrinho, Edson Pereira dos Santos, Léo Lopes Resende, José Rebouças, Luís Vicente Belford de Ouro Preto, João Maria Brochado Filho, Humberto Conrado, José de Nazaré Teixeira Dias. Conselho Fiscal: Aluísio Gonçalves de Melo, Heitor Guimarães, Joaquim Bertino de Morais Carvalho, Luís Ernesto da Rocha Lassance, Benedito Lopes. Suplentes: Anésio Lopes Farnea, Raul Albuquerque Filho, Benjamin Sodré Júnior.

HOJE A POSSE NO TEATRO MUNICIPAL

Durante o espetáculo que se realizará às 16 horas de hoje no Teatro Municipal quando a companhia de Maria della Costa encenará, em homenagem aos servidores públicos do Brasil a peça «A Alma Boa de Se-Tsuan» serão empossados os membros recém-eleitos da nova diretoria da ASCB, tendo como presidente (reeleito) o dr. Ihany Ribeiro e os nossos componentes dos Conselhos Deliberativo e Fiscal da entidade máxima do funcionalismo civil.

Hospital não atendeu dona Joana em 5 dias

Uma senhora de 62 anos estêve internada no Hospital Carlos Chagas, durante cinco dias, com suspeitas (confirmadas) de fratura das costelas e das pernas, sem que lhe fôsse dispenado tratamento médico.

A referida enhora, que se chama Joana Iracema Brasil e mora na Rua Cincinati Silva, 44, está com as costelas e as pernas quebradas. Naquele hospital não tiraram nem radiografias. Acharam que não era preciso.

«É MELHOR»

Quem contou isso ao DC foi um parente da sra. Joana Iracema que estêve, ontem, em nossa redação. Segundo êle no domingo, 26 de outubro, quando foi ao Hospital Carlos Chagas encontrou a sra. Joana na enfermaria geral, onde havia alguns doentes com rádios ligados, outros em trajes menores e enfermeiras namorando doentes.

"Fui procurar o médico que estava encarregado da enfermaria e lhe disse que eu queria tirar tia Joana, pois, até ontem, não havia tirado sequer uma radiografia de suas costelas. E êle, cinicamente, respondeu: "É melhor, porque estamos precisando de vagas".

GERAL

Segundo o nosso informante a desorganização, nos Hospitais da Prefeitura, é geral.

Na quarta-feira, 22, a sra. Joana Iracema viajava no carro de praça, chapa 4-36-59 que, na Estrada Vicente Carvalho, em frente ao número 730, se chocou contra um poste. Ela foi removida para o Hospital Getúlio Vargas.

Nesse hospital teve a perna engessada às pressas e foi mandada embora, num carro de praça. Puseram-lhe um esparadrapo na testa, onde ela se tinha machucado, e a aconselharam a procurar um médico, que lhe examinasse as costelas.

— Pensei que isso fôsse por culpa dos médicos do Hospital Getúlio Vargas e resolvi levá-la para o Hospital Carlos Chagas na esperança de um tratamento melhor — afirmou o parente da sra. Joana Iracema, que acrescentou: "Não procurei as autoridades competentes para não transformar isso num caso pessoal. Apelo para elas, no entanto, a fim de que isso não se repita com outra pessoa".

PELÉ NÃO SERÁ VENDIDO

Após outras considerações, durante as quais falou sôbre o progresso do futebol francês e a derrocada do Bela Vista, que viu jogar na Alemanha, o assistente da Diretoria do Santos, sr. Carlos Caldeira, disse que Pelé não será vendido. E frisou: "Aliás, o clube deverá fazer dinheiro com êle, como atração, em excursões como estas, que certamente se repetirão. E devo confessar que fui portador de uma proposta de 40 milhões por Pelé, que foi recusada".

"GANHARÁ O SANTOS F.C. 12 MILHÕES DE CRUZEIROS EM SEIS MESES"

SANTOS, 27 (Sport Press) — Falando à reportagem, sôbre a excursão do Santos F. C. à Europa, no primeiro semestre de 1959, o esportista Carlos Caldeira Filho, que percorreu vários países do Velho Mundo, fechando os contratos para êsse grande giro do líder do campeonato paulista, disse o seguinte:

— "Em princípio, posso afirmar que a temporada do meu clube na Europa está acertada para maio, junho e julho de 1959, em Portugal, Espanha, França, Itália, Alemanha, Inglaterra, Bélgica, Dinamarca, Turquia e União Soviética, além de outros países".

E quanto ganhará o Santos nesta excursão?

— "Na Europa, o Santos realizará 22 jogos, mediante 2.500 dólares cada, o que dá um total de 55 mil dólares. E se considerarmos que, no princípio do ano, realizaremos também uma temporada de 13 pelejas pelas Américas, chegaremos à conclusão de que, em seis meses, no 1º semestre de 59, o clube ganhará 81 mil dólares, o que equivale a 12 milhões de cruzeiros em nossa moeda".

Substitutivo do PTB ao Plano Monetário

A bancada do PTB na Câmara vai apresentar um substitutivo ao Plano Lucas Lopes, pelo qual o Govêrno poderá obter os recursos de que necessita (5 bilhões de cruzeiros) sem aumentar o impôsto de consumo, mas simplesmente melhorando a arrecadação dêsse tributo.

Essa disposição petebista foi revelada ontem ao Ministro da Fazenda pelo deputado Fernando Ferrari, líder da bancada, dizendo que seu partido não aceitará qualquer majoração no impôsto de consumo, pelas repercussões inevitáveis no custo da vida.

PLANO DE FERRARI

O sr. Fernando Ferrari acha que o problema é sobretudo de arrecadação, muito mal executada no atual sistema, ora por deficiências do aparelho arrecadador, ora por excesso de burocracia. Não haveria necessidade, portanto, de aumentar impostos, e sim de aperfeiçoar o mecanismo fiscal, relotando funcionários, reorganizando serviços, saneando os processos que vão ao Conselho de Contribuintes, etc., etc.

Observa o líder Ferrari que a evasão fiscal no Brasil é um caso de calamidade, ao mesmo tempo em que recursos administrativos e judiciários de tôda sorte atravancam a arrecadação.

CHOFER SUMIU HÁ UM MÊS NO NORDESTE

O motorista profissional Daniel Machado, brasileiro, casado, residente na Rua Chuí, 161 (Madureira), está desaparecido desde o dia 14 de junho último, quando deixou esta capital com destino a Recife, passando por Salvador, no auto-caminhão marca "Styer", chapa RJ 10-75-78, licenciado em Nova Iguaçu e registrado no nome do seu irmão.

Em 27 de setembro dêste ano, dona Irene Marcelo Fernandes Machado, mulher do motorista, recebeu carta em que êste informava que seguiria para Fortaleza e São Luís, aproveitando a safra do arroz para efetuar carregamentos. A família, alarmada, não recebeu mais notícias, razão por que pede a quem possa dar informações que telefone para 821, Marechal Hermes.

Faltou, outra . . .

(Conclusão da 2ª. Página)

eleições em Sergipe pela coação e pela violência;

— Adauto Cardoso prestando homenagem à memória dos páraquedistas vitimados domingo em Copacabana, durante o encerramento dos festejos da Semana da Asa;

— Dilermando Cruz exaltando a atitude da Câmara, ao aprovar emenda do sr. José Bonifácio, que tirou do Ministério da Educação, e atribuiu ao Congresso, a distribuição das bôlsas de estudo do ensino médio;

— Sérgio Magalhães lendo moção da Câmara de Campinas, em que pede andamento de projeto da autoria do deputado carioca que regula a venda de imóveis dos Institutos ocupados pelo interessado;

— Arj Pitombo fazendo o necrológio do general Lourival Seroa da Mota, "exemplo de idealismo, decência e honestidade";

— Colombo de Souza, reclamando empréstimo do INIC nos EUA para facilitar a colocação de emigrantes estrangeiros, quando há elementos da migração nacional, notadamente do Nordeste, passando fome em vários pontos do território nacional;

Fracassaram . . .

(Conclusão da 1a. página)

VACILAÇÕES

Também foi previsto o caso de que o eleito possa vacilar, do que há três precedentes históricos, pois a Constituição determina que, se fôr necessário, se conceda um prazo para a aceitação. Esse pode ser concedido pelos cardais por maioria de votos. Entre os casos famosos de vacilação figura o de Pio X, eleito em 1903, e o de Clemente XI, que recusou a eleição durante três dias no Ano Santo de 1700. Os teólogos e seu ajudante pessoal, o abade de Tencin, conseguiram finalmente convencer Clemente XI a aceitar o pôsto, citando uma passagem do Livro Pastoral de S. Gregório I, que diz: "Aquêle que, por humildade, recusa a maior das honras, deixa de ser humilde ao desobedecer a voz de Deus, manifestada por unanimidade de votos".

NÃO ACEITOU

O único caso de um Papa que não aceitou sua eleição para o trono de São Pedro foi o de um monge chamado Felipe, eleito a 31 de julho do ano de 768.

"No mesmo dia — dizem as crônicas da Igreja — o monge retornou a seu mosteiro".

Tem sido mais frequente, relativamente, o caso de Papas que renunciaram depois de passar algum tempo de sua eleição, porém foram casos que ocorreram na Idade Média, quando o trono papal estava sujeito a violentas lutas políticas.

DR. BOAVISTA NERY
CLINICA MÉDICA
RUA ALVARO ALVIM, 21
14.º and. Sala 1.406 — Têrças, Quintas e Sábados das 14 às 16 hs. — Tel: 52-0150
Residência: Tel.: 26-6888

IPASE — Departamento de Aplicação de Capital

CONCORRÊNCIA ADMINISTRATIVA
EDITAL N.º 130/58

Fornecimento de 18 toneladas de ferro em vergalhões para as obras do IPASE em Brasília

O Presidente da Comissão de Concorrências do Departamento de Aplicação de Capital do IPASE, criada pelas Instruções n.º 41, de 2 de junho de 1956, faz público, para conhecimento dos interessados, que, no dia 30 de outubro corrente, às 15,00 horas, o referido órgão receberá propostas para fornecimento de 18 (dezoito) toneladas de ferro em vergalhões, para as obras do IPASE em Brasília, conforme Edital n.º 120/58, publicado no "Diário Oficial" de 21 de outubro de 1958, às fls. 22.596 e 22.597.

Rio de Janeiro, 24 de outubro de 1958
COMISSÃO DE CONCORRÊNCIAS DO DC
CARLOS ARNAUD FERNANDES
Presidente-Substituto

alegria VEIGA 1220 kc

AGORA, MAIS DO QUE NUNCA!

Quem ri é como quem canta, seus males espanta! Eis a grande verdade: na Rádio Mayrink Veiga, agora mais do que nunca, é todo mundo fazendo onda — a onda da alegria. A Rádio Mayrink Veiga é o maior e melhor conjunto de humoristas, o melhor e maior «cast» de comediantes já reunidos em qualquer emissora brasileira: produtores e intérpretes que criam e divulgam os tipos e ditos que o povo adota e repete alegremente. Há na sua vida uma necessidade de sorrir, desabafar-se. Ouça a Rádio Mayrink Veiga — a emissora brasileira em que mais você encontra bom-humor!

MANTENHA SEU RÁDIO NOS

1220 kc
ou em ondas curtas:
31 m - 9.575 kc
25 m - 11.775 kc

NA HORA É SÓ LIGAR...

CACEX suspendeu as importações de Natal

Diario Carioca
RIO DE JANEIRO TÊRÇA-FEIRA, 28 DE OUTUBRO DE 1958

Marcha da ABBR

Com a participação de diversas entidades, colégios e agremiações, a Associação Brasileira Beneficente de Reabilitação promoverá a "Marcha da Reabilitação", dentro de alguns dias, quando desfilarão pela cidade grande número de rabilitados, antes incapazes fisicamente.

Amanhã, às 16 horas, no Ministério da Educação, será realizada uma reunião, em que tomarão parte representantes da ABRR e das entidades que cooperarão para o referido desfile bem como os convidados a participar da 'Marcha da Reabilitação".

APOIO

A iniciativa da ABRR conta com o apoio da Polícia Militar do Distrito Federal, Associação dos Pais e Amigos dos Excepcionais, União dos Escoteiros do Brasil, Federação das bandeirantes do Brasil, Colégio Pio Americano, Polícia Municipal, Escola de Educação Física do Exército e Escola de Educação Física e Desportos.

LUGAR DE PÔRCO É NO CHIQUEIRO

Os funcionários da Secretaria da Agricultura atacam os porcos vadios nos subúrbios do Rio

Será apurado o sub-faturamento

Está inteiramente confirmada a notícia de que a CACEX suspendeu a emissão de licenças de importação de artigos de natal, a fim de apurar a ocorrência de fraude de subfaturamento.

O Sindicato Atacadista de Gêneros Alimentícios denunciou à Carteira de Comércio Exterior do Banco do Brasil que um grupo interessado em monopolizar tais importações estava efetuando o subfaturamento. A importação de nozes, por exemplo, estaria sento feita a US$ 22,00, quando a cotação é de US$ 60,00 a tonelada

RESULTADOS DA FRAUDE

Os importadores que recorreram à fraude tinham como objetivo, não sòmente lesar o pagamento do impôsto alfandegário e de consumo, como também, importar uma quantidade muito maior de mercadorias, com a mesma licença de importação. O pagamento do restante do valor dos produtos importados seria feito com moedas adquiridas no câmbio livre.

Para a importação de artigos de natal, foram oferecidos à licitação 700 mil dólares de cada país com os quais mantemos convênio. Foram licitados 700 mil dólares-convênio com Portugal, 700 mil dólares convênio com a Espanha, 160 mil US$ Iugoslávia, 150 mil US$ Turquia.

De Portugal e Espanha serão importadas nozes, castanhas, avelãs, passas, amêndoas, figos e vinhos. Da Iugoslávia, vinhos, maraschino, aguardente e ameixas secas. Da Turquia, tâmaras, figos, damasco e ameixas.

REGULARIZAÇÃO

A CACEX está apurando a procedência da denúncia, devendo chamar os responsáveis a regularizar suas respectivas operações, a fim de que as importações sejam efetuadas, e não venham a faltar os referidos produtos por ocasião do Natal.

Crédito agrícola

— Estão, finalmente, assentadas as bases de uma boa organização institucional de crédito agrícola, atendendo às suas diversas peculiaridades, conforme a estrutura atual de cada país, declarou ao DC o sr. Dario Bossard, Chefe do Serviço de Crédito Agrícola da FAO, com sede em Roma, e que participou, na qualidade de co-diretor, do Centro Sul-Americano de Crédito Agrícola, recentemente reunido no Recife.

O sr. Bossard veio, especialmente, da Itália para aquêle Centro, que realizou suas reuniões sob os auspícios da FAO e o patrocínio do Govêrno brasileiro.

SISTEMA UNIFICADO

— As diretrizes principais para a organização institucional do crédito agrícola — prosseguiu — consistem em formar um sistema unificado de instituições estatais, de capital misto ou privado que funcione dentro do sistema bancário geral; em que as instituições estatais de crédito se rejam pela legislação bancária geral e não por leis específicas; em que o banco central estabeleça normas de contrôle qualitativo de crédito e em que as instituições de crédito agrícola de caráter nacional tendam a se ir retraindo até funções de segundo grau, ou seja, o atendimento direto individual dos agricultores, bancos locais, estatais, de capital misto ou privado, com participação crescente dos últimos, incluindo as associações dos usuários do crédito.

TEMAS DEBATIDOS

Dez foram os temas debatidos, merecendo particular destaque os que se referiram à organização do crédito, sua investigação, crédito agrícola supervisionado, treinamento de pessoal para as instituições de crédito agrícola e, finalmente, coordenação da política de crédito agrícola com os programas nacionais de desenvolvimento agropecuário.

Lott aos servidores

O Ministro da Guerra, general Teixeira Lott, assinou ontem uma Ordem do Dia para circular hoje, Dia do Servidor Público, saudando o funcionalismo civil em geral e os funcionários do Ministério da Guerra em particular.

Diz o Ministro que "os funcionários velam pelo interêsse de todos, porque têm o pensamento voltado para a causa pública" e os convida a "prosseguir, cada vez com maior dedicação, a sua nobre tarefa de bem servir aos interêsses do Brasil".

PRESENTE PARA A VIRGEM

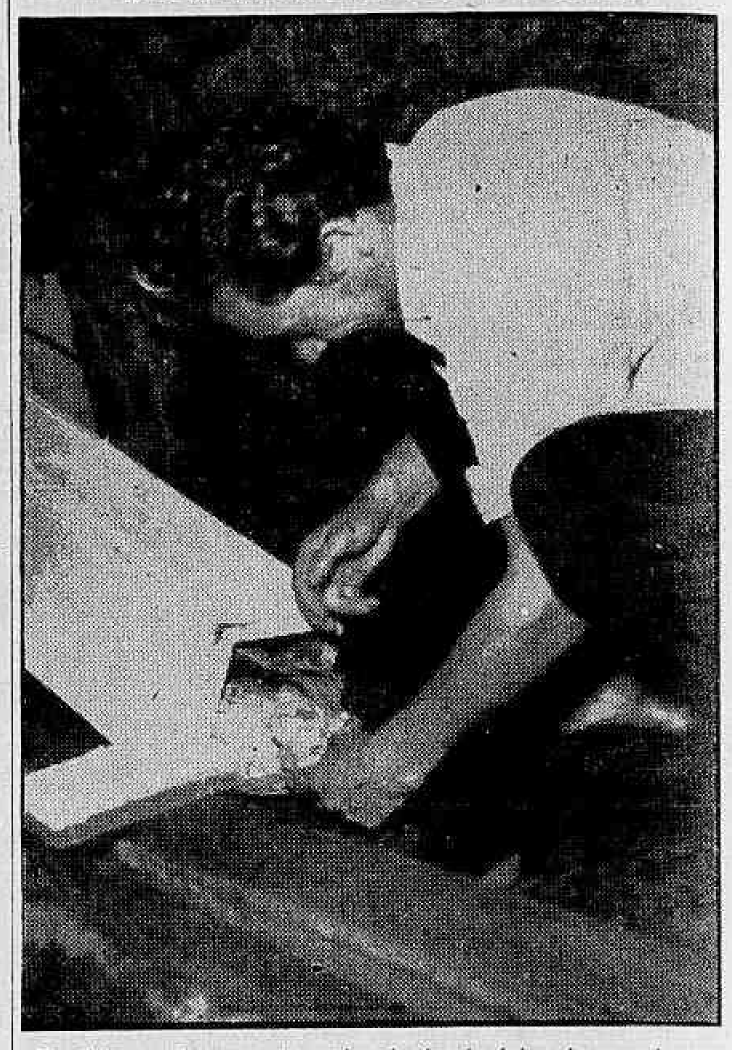

Euclides sorri enquanto retira do fundo falso da grande cruz uma igrejinha de alumínio que êle mesmo fundiu em homenagem à Nossa Senhora

Euclides fêz pausa no seu Calvário

Depois de caminhar durante doze horas, sob constante chuva, desde o Caju, carregando às costas uma enorme cruz de madeira, construída por êle mesmo Euclides Krisginski, jovem catarinense, descendente de polonês, prometeu ao padre Ferreira, da Igreja de Santo Afonso, na Tijuca, adiar seu propósito, que é transportá-la até a localidade de Bom Jesus de Guapé, próximo à cidade paulista de Santos

Euclides quando esteve gravemente enfêrmo, em Santa Catarina, prometeu à Virgem Santíssima que carregaria uma cruz (de 80 quilos) do Rio a Santos, se ficasse bom. Ontem, o padre Ferreira tentou dispensar a penitência, dizendo que já fôra bem grande a demonstração de fé dada por Euclides, que poderia desistir, se o quisesse. O jovem não concordou, declarando que cumprirá sua promessa até o fim, reiniciando-a hoje de madrugada.

MARTÍRIO

Para dar maior fidelidade ao seu martírio, Euclides Krisginki deixou crescer um cavanhaque e deixou um guarda-pó branco, idêntico aos usados pelos médicos. Nos bolsos colocou um catecismo e um rosário. Durante todo o trajeto, Euclides transportou a cruz apoiada no ambro esquerdo. A cruz foi construída por êle mesmo, em três dias. Ela mede 4,30 m de comprimento, por 2,40 m, e é pintada de branco. Seu pêso é calculado em, aproximadamente, 80 quilos.

BENZEU A CRUZ

Euclides não revelou sua promessa a nenhum dos poucos vizinhos que conhecia na favela do Pau Fincado, no Caju. Ontem, às 4,30 horas, sòzinho, iniciou a caminhada. O objetivo inicial era transportar a cruz desde o Caju ao Leblon. Por onde Euclides passava despertava a atenção dos populares. Somente às oito horas, conseguiu chegar a São Cristóvão. Ali, dirigiu-se à Igreja de São João Batista, onde o vigário, padre Teófilo da Rocha, benzeu a cruz. Apesar da chuva que caía constantemente e de já apresentar sinais de cansaço, Euclides prosseguiu sua caminhada.

A CAMINHADA

Uma grande multidão o seguia, a parte inferior do guarda-pó estava totalmente enlameada; de sua testa escorria suor. Euclides caminhava curvado sob o pêso da cruz. As vêzes dava impressão de que perderia os sentidos. Algumas pessoas, penalizadas, tentavam auxiliá-lo a transportar a cruz, mas êle recusava agradecido os oferecimentos. Só depois de caminhar vários quilômetros é que Euclides sentava-se no meio-fio, por alguns momentos.

AMIGO ORIENTOU

Ao atingir a Praça da Bandeira, Euclides foi visto por seu amigo Levi dos Santos que se encontrava na Inspetoria de Trânsito, a fim de regularizar sua carteira de motorista. Impressionado, Levi correu ao encontro do amigo e se propôs a ajudá-lo [illegible] que deveria seguir. Euclides ùnicamente aceitou que Levi o acompanhasse para orientá-lo, pois não conhecia o trajeto que deveria seguir.

ALMOÇOU

Na Avenida Maracanã, próximo à Praça da Bandeira, uma senhora convidou Euclides e seu amigo para almoçar. Depois de muita insistência, ambos concordaram. Almoçaram ràpidamente e prosseguiram a caminhada, sob forte chuva. Por onde passavam, mais pessoas os acompanhavam. Um bêbado achou que Euclides não devia continuar. "O importante é que você ficou bom; a promessa é muito dura e é loucura querer cumpri-la", aconselhou. Euclides não deu atenção e populares afastaram o bêbado.

NA PRAÇA SAENZ PENA

Eram quase 16 horas quando Euclides atingiu as proximidades da Praça Saenz Pena. Como a chuva havia amainado, o número de pessoas que o seguiam era muito maior. Por vários minutos, todo o trânsito ficou congestionado por causa de Euclides. [illegible] Com grande dificuldade Euclides chegou à Igreja de Santo Afonso, na esquina da Rua Major Avila, às 16,30 horas. Logo depois entrou no interior da Igreja.

NÃO DESISTIU

O padre Ferreira, pároco local, pediu-lhe que deixasse a cruz no pátio e o acompanhasse até a sacristia. Os populares ficaram do lado de fora. O vigário tudo fez para demover Euclides, [illegible]. Mas Euclides ficou irredutível: cumpriria sua promessa até o fim.

O padre Ferreira o acompanhou até o altar de Nossa Senhora do Perpétuo Socorro. Após rezar uma "Ave-Maria" e um "Creio-em-Deus-Padre", Euclides contou-lhe que havia feito a promessa porque estivera gravemente enfêrmo, com dores no estômago. O último recurso, o padre aconselhou-o a procurar a Cúria Metropolitana, a fim de entender-se com as autoridades eclesiásticas. Euclides não concordou em reduzir seu trajeto até o subúrbio de

(Conclui na página 11)

Cata-Bicho começou: SUIPA não faz parte

No primeiro dia da chamada Operação Cata Bicho, a Secretaria de Agricultura da PDF apreendeu, ontem, centenas de cavalos, jumentos, porcos, cabritos e cães vadios.

A SUIPA (Sociedade União Internacional Protetora dos Animais), em nota distribuída à imprensa, informou que não tem participação alguma na Operação, «a não ser quanto aos animais usados ilegalmente para diversão de crianças nas praças públicas».

DESTINO DOS BICHOS

A Secretaria de Agricultura dz que "os animais de grande porte" (equinos e muares) serão destinados à Fazenda Modêlo da PDF. "Os de pequeno porte" irão para o Hospital de Veterinária, onde poderão ser retirados po seus proprietários, em 72 horas, mediante pagamento de multa.

CONTRA A RAIVA

A SUIPA se declara a favor da campanha contra a raiva, "quando mais não seja porque há no momento quatro pessoas da SUIPA fazendo tratamento anti-rábico, em conseqüência do número crescente de animas raivosos encaminhados ao abrigo da sociedade".

SEM MULTA

Quem tiver atestado de vacinação de seu cachorro poderá, segundo a SUIPA, retirá-lo do depósito municipal, sem multa.

A SUIPA ajudará as pessoas muito pobres na retirada dos seus cães.

Pessoal da Cruzeiro quer salário da Real

O grupo de vôo da Cruzeiro do Sul, em reunião ontem realizada no Sindicato Nacional dos Aeronautas, resolveu reivindicar da direção da emprêsa a equiparação de seus salários aos de seus colegas do Consórcio Real-Aerovias.

Essa decisão foi tomada em virtude do sr. Bento Ribeiro, Diretor da Cruzeiro do Sul, haver declarado que pretende propôr no sindicato patronal a equiparação salarial dos aeronautas para igualar o custo operacional de tôdas as emprêsas.

JÁ CONCEDEU

A direção da Cruzeiro do Sul já concordou em dar 30 dias de férias anuais aos seus empregados, desde que 10 dias sejam sem direito a remuneração.

Também já decidiu anexar o salário variável, correspondente a 15 mil quilômetros, aos atuais salários fixos.

O LOIDE

O gru o de vôo do Lóide Aéreo que reivindica, também, a equiparação de seus salários, ao levar suas reivindicações à direção da emprêsa, foi informado de que seria atendido desde que o Sindicato Nacional dos Aeronautas pleiteasse a elevação de tarifas.

PRÊMIO NOBEL PARA OS SOVIÉTICOS

ESTOCOLMO, 27 (FP-DC) — A Academia de Ciências da Suécia, que é o júri dos prêmios Nobel de Física e Química, se reunirá amanhã para designar os laureados de 1958.

Segundo rumores que circulam nos meios científicos da capital suéca e veiculados pelos jornais, os prêmios de física seriam atribuídos a três sábios soviéticos, os professôres Cherenkoy; Igor E. Tamm e I. M. Frank, enquanto que o prêmio de Química seria concedido ao cientista britânico Frederick Sanger.

EFEITO DE CHERENKOY

Os três cientistas soviéticos descobriram e explicaram um fenômeno conhecido aliás sob o nome dos primeiro dêles, a saber, "efeito de Cherenkoy". Sob o efeito de radiações rádiotavas, a água desprende no escuro uma luz azulada. Esta luz é o efeito do movimento muito rápido dos eletrons, determinado pelas radiações. Graças a esta descoberta, os cientistas soviéticos computaram os raios cósmicos. O instrumento criado chama-se "contador Cherenkoy" e figurava entre os instrumentos colocados a bordo do "Sputnik" três.

O professor Frederick Sanger, de Cambridge, foi o primeiro a poder, com sua equipe, dar a composição e a descrição de uma molécula de proteína, quer dizer, determinar em que ordem os ácidos estão divididos na molécula. Graças aos trabalhos da equipe do professor Sanger poude ser realizada uma molécula sintética de insulina.

RÊDE ELÉTRICA NOS SUBÚRBIOS

O prefeito Sá Freire Alvim determinou ao Departamento de Concessões o aproveitamento de verbas na instalação de rêde elétrica em logradouro do sertão carioca.

Assim, mais de 800 casas da zona rural serão beneficiadas com a instalação de rêde elétrica. Cêrca de 4 milhões de cruzeiros serão gastos nessas instalações.

Técnicos do SESI fazem Seminário

Instalou-se em São Paulo o II Seminário Nacional de Técnicos do Serviço Social da Indústria, com a participação de dezenas de assistentes sociais e outros elementos especializados nas diferentes tarefas daquela instituição. Do temário constam assuntos referentes às relações de trabalho, cooperativismo, produtividade, higiene e segurança no trabalho, etc. As atividades do certame vêm se desenvolvendo sob a orientação do prof. Nelson Pitta Martins, Diretor da Divisão de Intercâmbio e Assistência Técnica do Departamento Nacional do SESI.

DIPLOMATA REGRESSA

O embaixador Afrânio de Melo Franco, acompanhado de sua espôsa, quando falava à reportagem do DC, a bordo do "Brasil"

Diplomatas do Canadá vão reunir-se no Rio

O embaixador brasileiro Afrânio de Melo Franco, que estêve chefiando a nossa missão diplomática no Canadá, regressou, ontem, a esta capital, acompanhado de sua espôsa, viajando pelo navio «Brasil», que chegou ao nosso pôrto, procedente dos Estados Unidos.

O diplomata brasileiro, que foi recentemente designado para a Embaixada do Brasil em Berna, na Suíça, declarou à reportagem, que virá ao Brasil no próximo dia 18 de novembro, o Ministro das Relações Exteriores do Canadá, a fim de presidir uma reunião, que será realizada no Rio de Janeiro, de todos os embaixadores canadenses da América Latina.

PELA PRIMEIRA VEZ

— Essa é a primeira vez que um ministro das Relações Exteriores do Canadá visita um país da América Latina — disse o entrevistado — devendo na reunião que o sr. Sidney Smith presidirá no Rio, ser tratados vários assuntos de relação do Canadá com os países sul-americanos inclusive também sôbre a Operação Panamericana. A sua chegada ao nosso país está sendo esperada para o próximo dia 18 de novembro.

Abordando outros assuntos, adiantou o embaixador Afrânio de Melo Franco, que o Brasil vende anualmente no Canadá, cêrca de 30 milhões de dólares e compra 20 milhões daquele país. O interêsse pelo nosso país no Canadá — finalizou — é despertado por tôdas as classes sociais e também pelos escolares que escrevem à Embaixada Brasileira, em Otawa, solicitando informações sôbre o Brasil.

BRASIL DESCONHECIDO

Pelo mesmo navio, regressou também ao Rio, o engenheiro brasileiro Theodoro de Carvalho Lustosa, que estêve trabalhando no Departamento de Estradas de Rodagem de Idaho, no Oeste norte-americano, cêrca de 2 anos e, residindo na cidade de Rigby. Ouvido pela reportagem, declarou que não existe curiosidade naquele país para a construção de estradas que são projetadas durante o inverno e construídas durante o verão.

— Atualmente — disse — existe em execução, nos Estados Unidos, um Programa Nacional de Construções de Estradas ("Super-Highway), que ligará tôdas as cidades norte-americanas que possuam mais de 50 mil habitantes.

Finalmente, disse o engenheiro Carvalho Lustosa, que os americanos desconhecem completamente o nosso país e suas possibilidades e que lhe indagaram muito sôbre a construção de Brasília, ficando muito admirados com o fato de estar o nosso govêrno construindo uma cidade em plena selva.

PROFESSOR BRASILEIRO

Chegou também ao Rio pelo "Brasil", o professor Ciro Romano Faria, catedrático do Colégio Pedro II e que estêve na Europa em Viagem de estudos. Sendo um dos três diretores da Conferência Mundial de Energia no Brasil, representou o comitê brasileiro, e por isso, na segunda vênça, na Conferência Mundial de Energia, realizada em setembro último, em Montreal, Canadá.

Ouvido pela reportagem, declarou que 53 delegados compareceram a êsse conclave, na qual não foram aceitos os pedidos de admissão da China Nacionalista e da Comunista. A Rumânia, Hungria e Polônia já fazem parte da Conferência, porém foram admitidas antes de serem comunistas. Sôbre os resultados da Conferência, disse, finalizando o entrevistado, que a mesma não chega a conclusões ou recomendações, apenas registra trabalhos apresentados na função de um repositório de dados estatísticos e técnicos relacionados com a energia.

BORRACHA SINTÉTICA

Com destino a São Paulo, transitou pelo Rio a bordo do "Brasil", o sr. Robert J. Schulte, gerente da "Firestone", que

(Conclui na página 11)

Proposta conciliatória do DNT aos bancários

Numa derradeira tentativa para conciliar banqueiros e bancários, o sr. Alírio Sales Coelho, Diretor Geral do Departamento Nacional do Trabalho, em reunião ontem realizada em seu gabinete, apresentou, em nome do sr. Fernando Nóbrega, uma proposta de aumento salarial na base de 30% para os que percebem até Cr$ 5.000 e 25% para os que têm vencimentos superior a Cr$ 5.001, com o mínimo de Cr$ 1.500 e o máximo de Cr$ 5 mil.

Embora considerem inaceitável essa proposta, os líderes bancários a submeterão à classe depois que os banqueiros a apreciarem em assembléia que realizarão ainda esta semana.

NOVA REUNIÃO

Os representantes dos banqueiros e dos bancários resolveram pedir ao Presidente do Tribunal Regional do Trabalho a transferência "sine die" da audiência de conciliação que deveria ser realizada amanhã, em virtude do Ministério do Trabalho haver assumido a posição de mediador.

Na próxima têrça-feira será realizada nova reunião no gabinete do Diretor-Geral do Departamento Nacional do Traba-

(Conclui na página 11)

JUIZ DE PLANTÃO

A fim de conhecer dos pedidos de habeas-corpus urgentes, no decorrer do dia de hoje (ponto facultativo decretado em homenagem aos servidores públicos), estar de plantão o juiz dr. Valdir de Abreu, em exercício na 10a. Vara Criminal.

Visto boiando no rio o corpo do deputado

CUIBÁ, 27 — Urgente — (Asp.-DC) — Os tripulantes de um avião do Serviço de Salvamento da FAB avistaram, hoje de tarde, dois corpos boiando no Rio Arinos, onde caiu, quinta-feira, o avião Cessna 160 PT-ARF do deputado estadual (de Mato Grosso) Aníso Moreira.

Os corpos são, provàvelmente, do deputado e do pilôto Bonifácio Costa. Das outras duas pessoas que viajavam no Cessna, salvou-se o sr. Tarlei Vilela e morreu o norte-americano Erving Yeakum, que já foi sepultado por seringueiros perto do Pôsto Gaúcho.

EXPEDIÇÃO PARTIU

Uma expedição seguiu por terra para o local onde foram avistados os corpos. Os aviões do Serviço de Salvamento pertencem à 3.a Zona Aérea e vieram do Rio de Janeiro.

A sra. Madalena Moreira, espôsa do deputado, está no acampamento que serve de base às operações de busca.

SALTOU NO RIO

O Sr. Tarley Vilela, chegou à sua fazenda da Gleba Sol hoje de manhã e contou que o sr. Erving Yeakum foi sepultado por seringueiros.

Disse o sr. Vilela que saltou no Rio Arinos quando o avião passava em vôo rasante, pouco antes da aterragem forçada. Acredita que o deputado e o pilôto tenham feito o mesmo.

(Conclui na pág. 11)

NÃO QUER FALAR

O dr. Francisco Santana jantava em casa quando a reportagem o procurou. Não quer falar

Demitiu-se chefe dos Comandos

Embora se recusasse a informar qual o motivo do seu pedido de demissão, sabe-se que a decisão do dr. Francisco Santana de afastar-se da chefia dos Comandos Sanitários se deve aos sucessivos atos de desprestígio e hostilidade cometidos contra essa organização pelo Secretário de Saúde da Prefeitura sr. Guilherme Romano.

As manifestações de desprestígio se vinham assinalando pelo relaxamento de várias punições impostas pelos comandos a casas de comércio em más condições de higiene, e a hostilidade se registrou ontem, com a ordem súbita do sr. Romano para que os comandos transferissem sua sede, imediatamente, para um local infecto, que servira anteriormente de garagem.

SILÊNCIO

Procurado em sua residência, onde jantava, o dr. Francisco Santana recusou a informar o motivo de sua demissão, limitando-se a dizer que era "privado". Procurou negar as causas que se atribuem à sua demissão.

A reportagem do DC, porém, estêve na nova sede dos Comandos Sanitários, à Rua Evaristo da Veiga, 126. É um salão comprido, com as paredes sujas, sem qualquer ventilação. Não existem janelas laterais. Ratos e baratas trafegam impunemente, as instalações sanitárias são inqualificáveis.

PASSOU O CARGO

A demissão do dr. Santana foi tão intempestiva quanto a atitude do Secretário de Educação. Tão logo soube da providência — embora declare ter tomado a decisão no último dia 25 — preparou a carta de demissão irrevogável e passou o cargo ao sr. Raul de Almeida Magalhães.

SEDE DOS COMANDOS

Assim é a nova sede dos Comandos Sanitários. Exemplo, talvez